CORO SANTA CROCE

Settimana Santa

e

Pasqua

2018

Messa delle Palme

Commemorazione dell'ingresso di Gesù in Gerusalemme

Benedizione delle palme

Lettura del Vangelo (*Mc 11,1-10*)

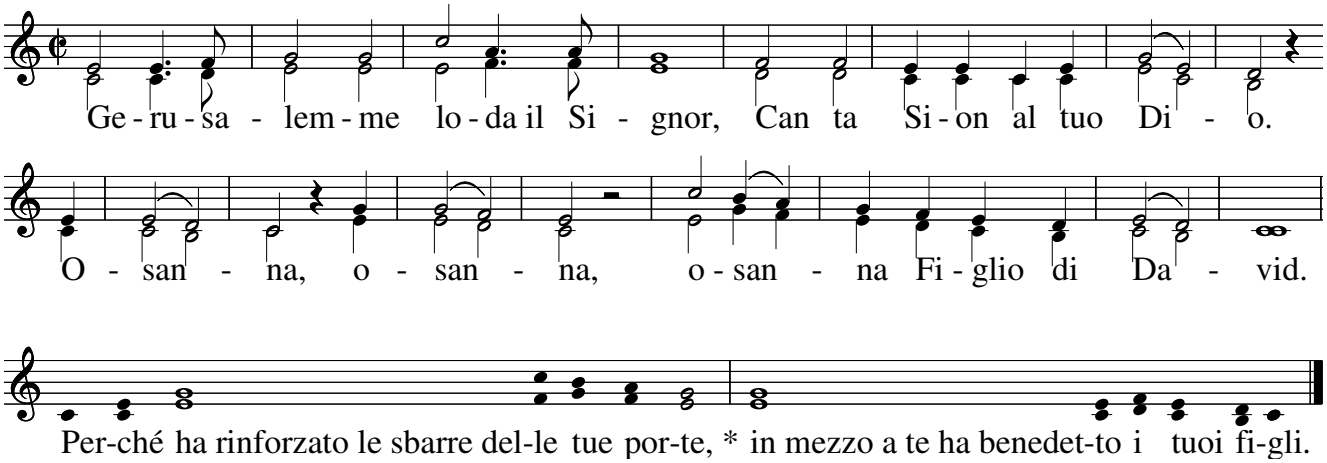

Egli **ha** messo pace nei **tuoi** confini *
e ti sazia con **fior** di frumento.

Manda **sul**la terra la **sua** parola, *
il suo messaggio **cor**re veloce.

Fa scen**de**re la neve **co**me lana, *
come polvere **spar**ge la brina.

Getta **co**me briciol**e** la grandine, *
di fronte al suo ge**lo** chi resiste?

Manda **u**na sua parola ed ec**co** si scioglie, *
fa soffiare il vento e scor**ro**no le acque.

Annun**zia** a Giacobbe la **sua** parola, *
le sue leggi e i suoi decre**ti a** Israele.

Così **non** ha fatto con nessun **al**tro popolo, *
non ha manifestato ad al**tri i** suoi precetti.

Introito

Ps 23 – Osanna al Figlio di David

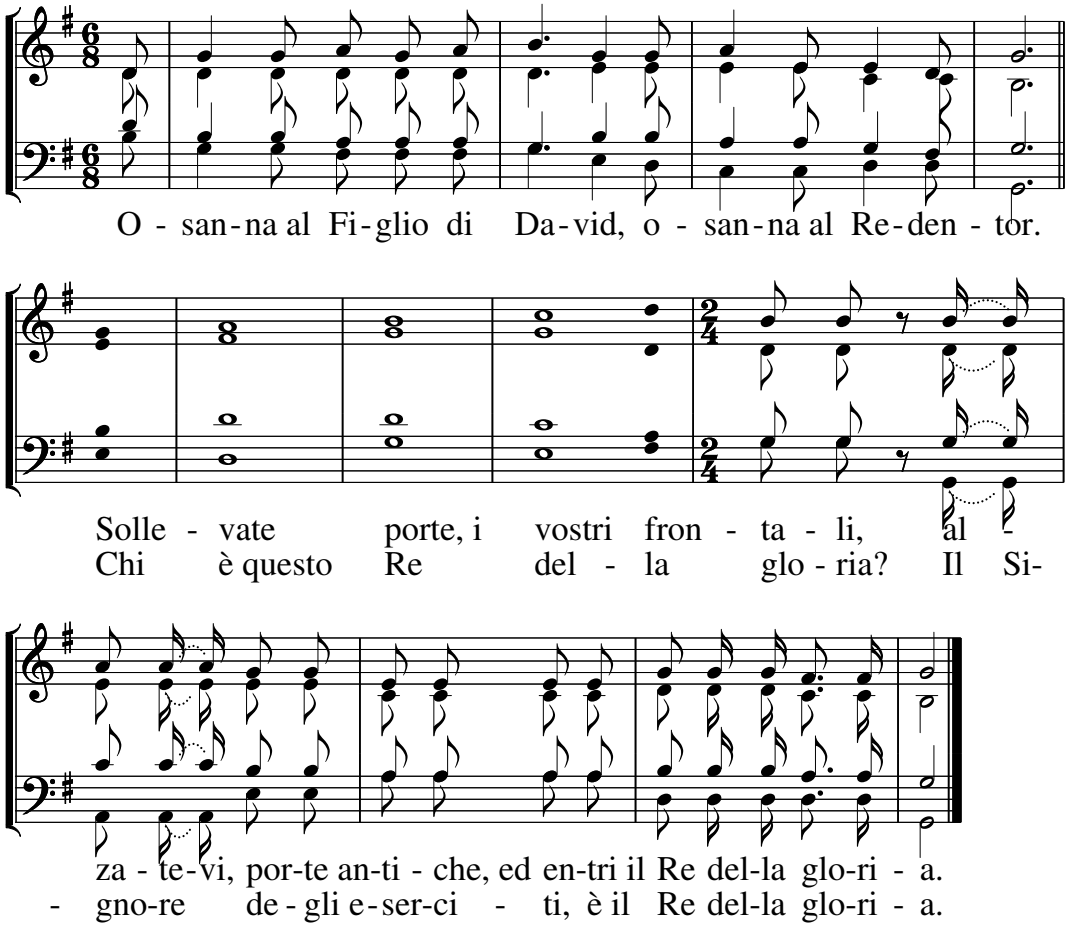

Kyrie

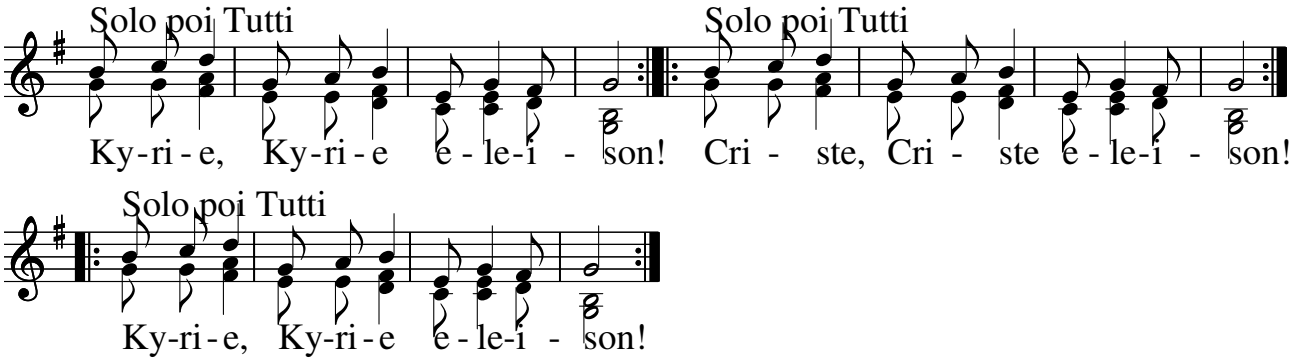

Liturgia della Parola

Prima Lettura: Is 50,4-7

Salmo Responsoriale: Ps 21

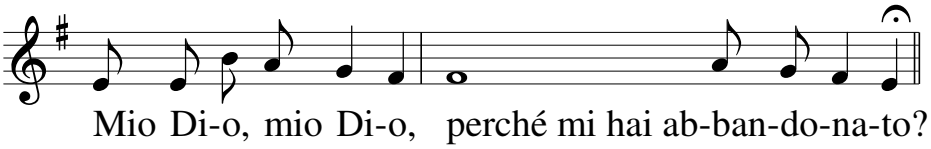

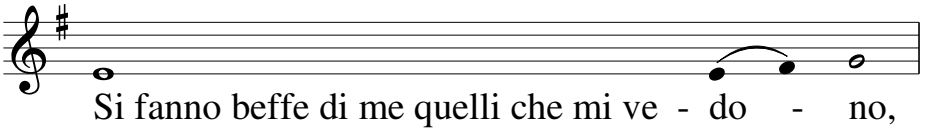

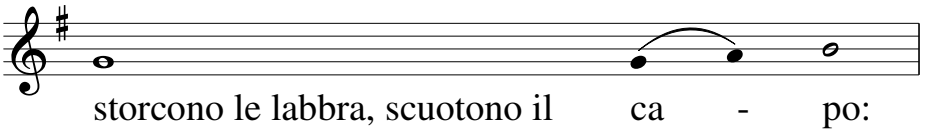

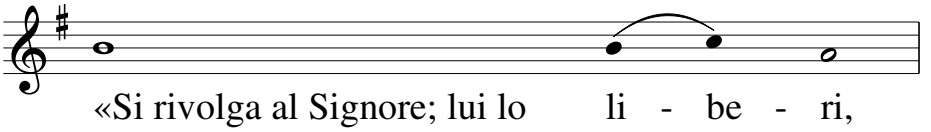

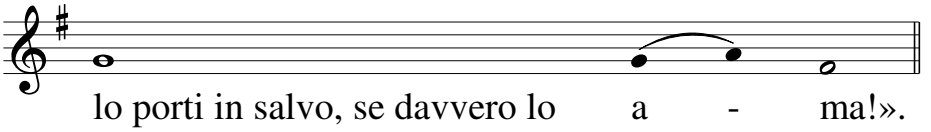

Un branco di cani mi cir**con**da,
mi accerchia una banda di malfat**to**ri;
hanno scavato le mie mani e i miei piedi.
Posso contare tutte le mie ossa.

Si dividono le mie **ve**sti,
sulla mia tunica gettano la **sor**te.
Ma tu, Signore, non stare lon**ta**no,
mia forza, vieni presto in mio a**iu**to.

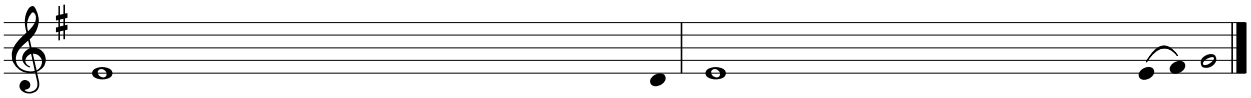

Lodate il Signore, voi suoi fe**de**li,
gli dia gloria tutta la discendenza di Gia**cob**be,
lo tema tutta la discendenza d'Isra**e**le.

Seconda Lettura: Fil 2,6-11

Canto al Vangelo: Fil 2,8-9

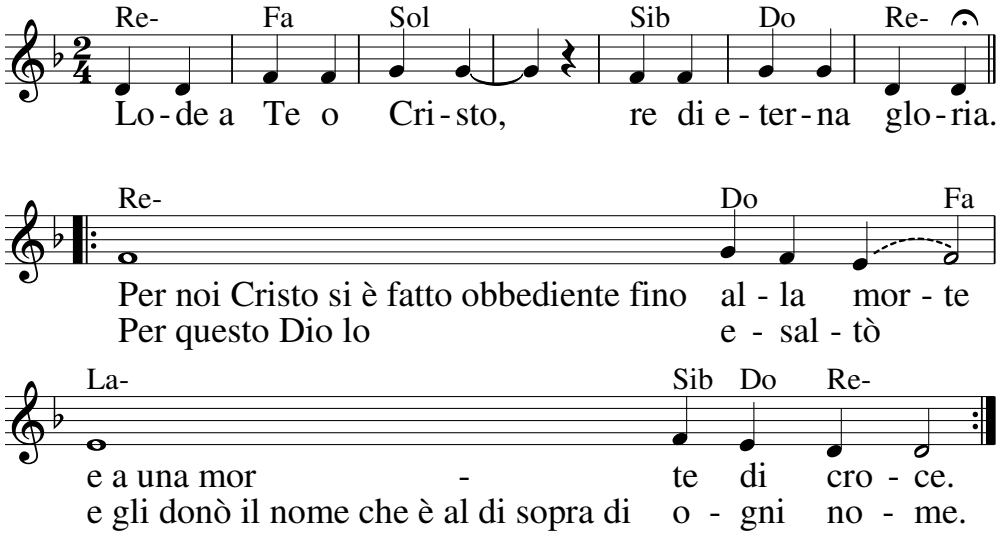

Vangelo: Mc 14,1-15,47

Offertorio – Se Tu m'accogli (J.S. Bach)

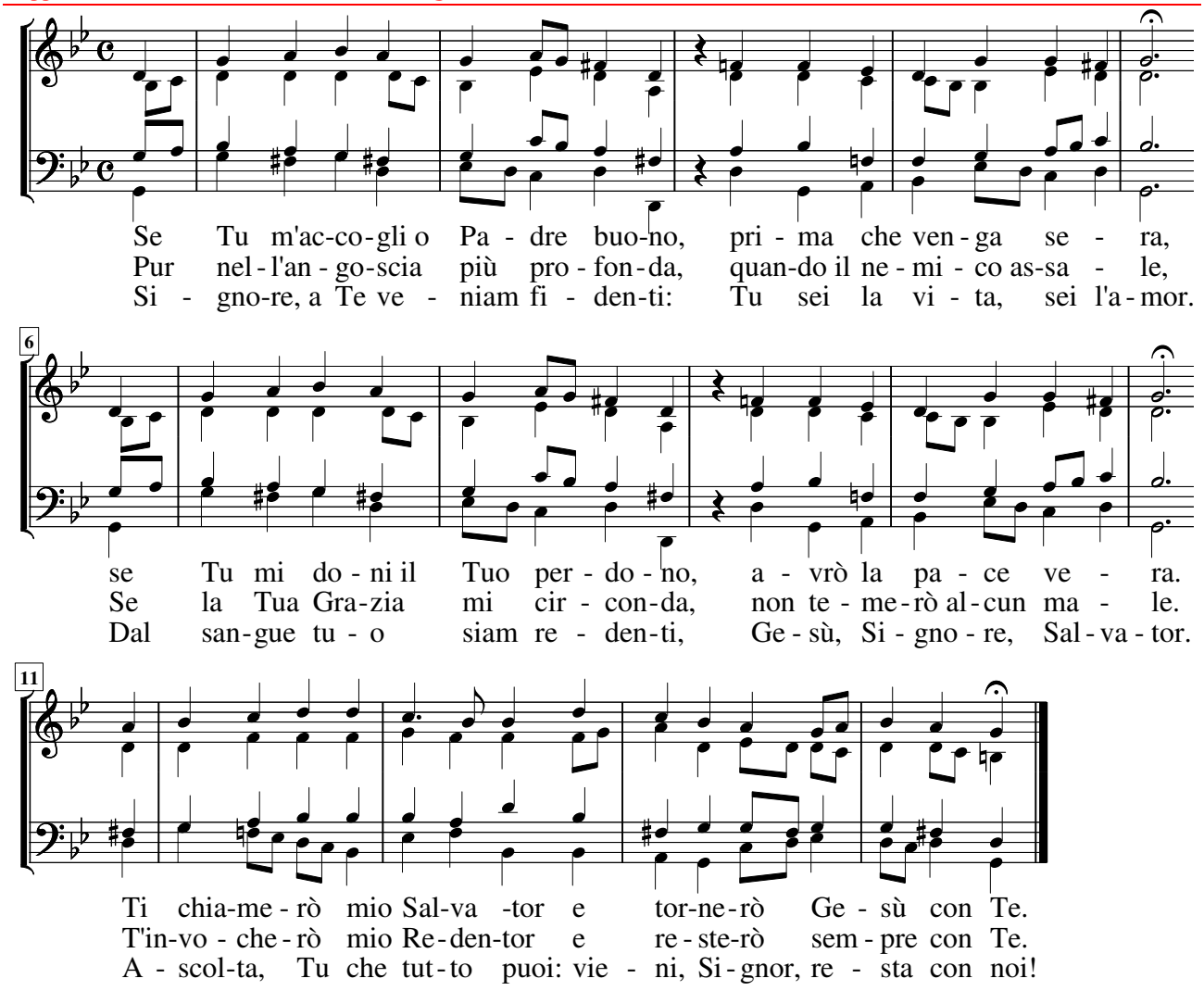

Santo (*L. Picchi*)

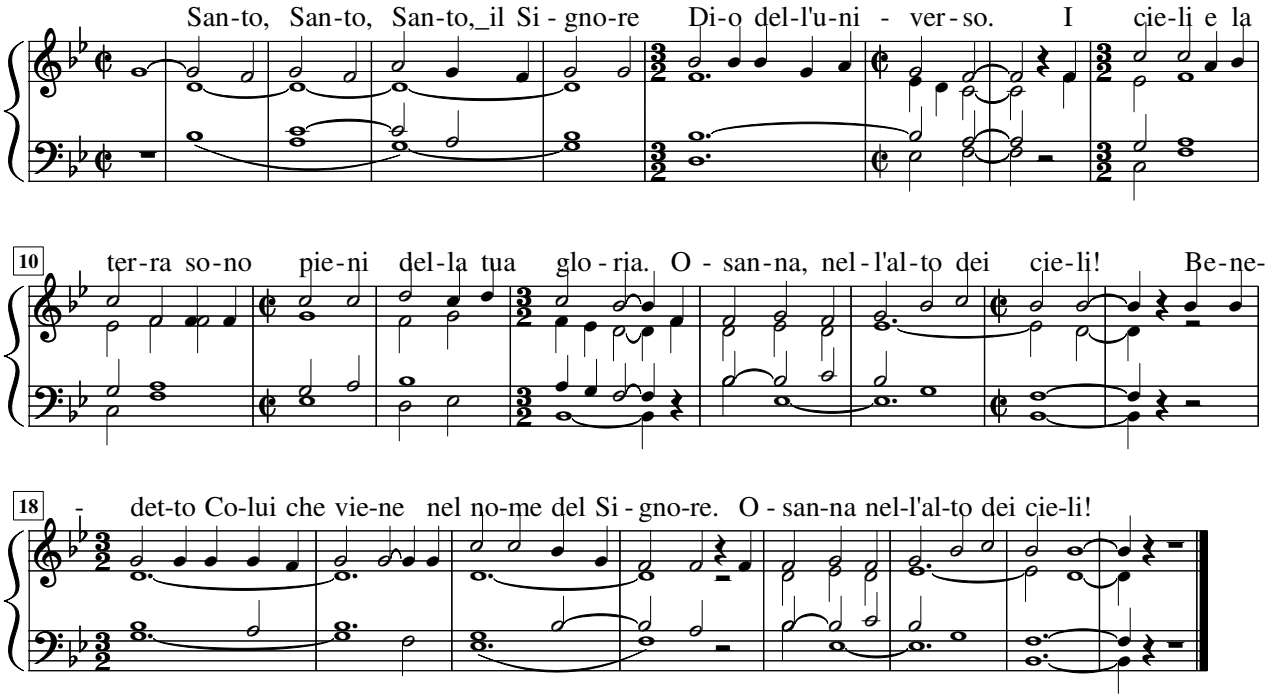

Dossologia

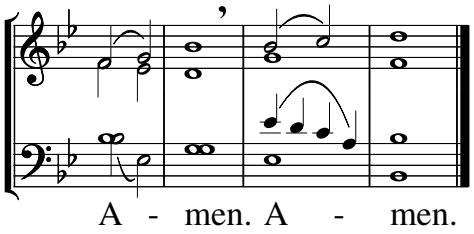

Padre nostro

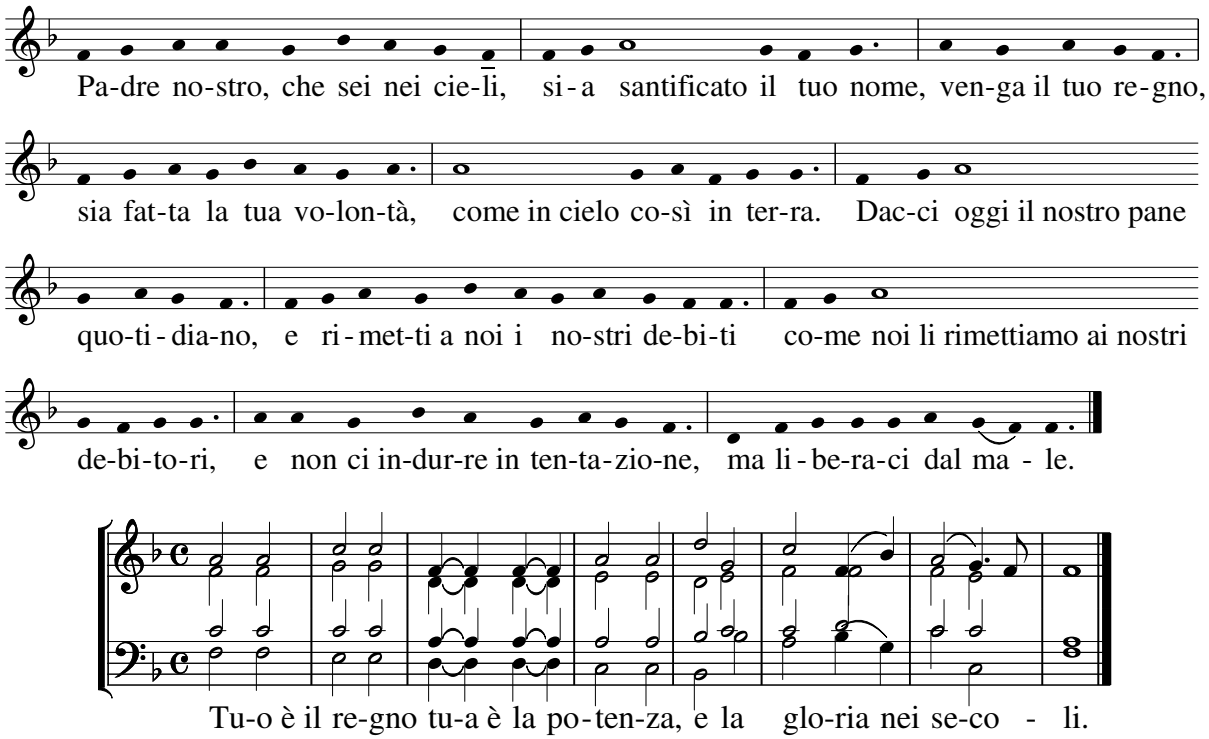

Agnello di Dio (*L. Perosi*)

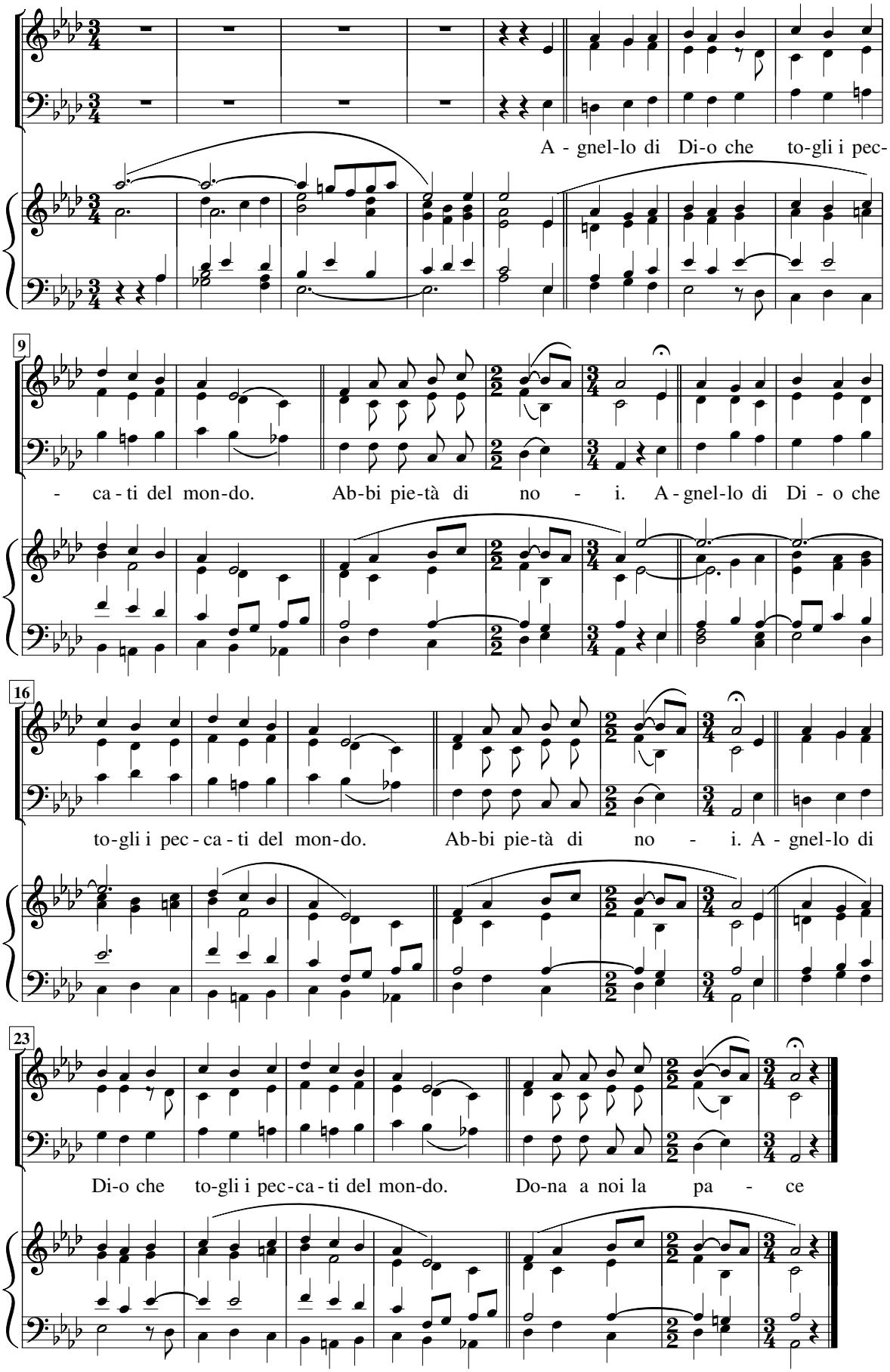

Comunione: Cristo al morir tendea (Fra Marc'Antonio da san Germano)

Cri - sto, Cri - stro al mo - rir ten - de - a. Cri-
"Ben so, Ben so che fug - gi - re - te, Ben
"Dun - que, Dun - que di - let - ti mie - i, Dun-

Cri - sto, Cri - stro al mo - rir ten - de - a.
"Ben so, Ben so che fug - gi - re - te,
"Dun - que, Dun - que di - let - ti mie - i,

Cri - sto al mo - rir ten - de - a.
"Ben so che fug - gi - re - te,
"Dun - que di - let - ti mie - i,

4

- sto al mo - rir ten - de - a, ed ai più ca - ri suoi Ma-
so che fug - gi - re - te, di gran ti - mo - re al fin vi
- que di - let - ti mie - i, s'a du - ra cro - ce in man d'i-

Cri - sto al mo - rir ten - de - a, ed ai più ca - ri suoi Ma-
Ben so che fug - gi - re - te, di gran ti - mo - re al fin vi
Dun - que di - let - ti mie - i, s'a du - ra cro - ce in man d'i-

Cri - sto al mo - rir ten - de - a, ed ai più ca - ri suoi Ma-
Ben so che fug - gi - re - te, di gran ti - mo - re al fin vi
Dun - que di - let - ti mie - i, s'a du - ra cro - ce in man d'i-

6

- ria di - ce - a: "Or se per trar - vi al
na - scon - dre - te: Et ei pur co - me A-
- ni - qui e re - i dà per sal - var - vi 'l

- ria di - ce - a: "Or se per trar - vi al ciel dà
na - scon - dre - te: Et ei pur co - me A - gnel che
- ni - qui e re - i dà per sal - var - vi 'l san - gue

- ria di - ce - a: "Or se per trar - vi al ciel dà
na - scon - dre - te: Et ei pur co - me A - gnel che
- ni - qui e re - i dà per sal - var - vi 'l san - gue

8

ciel dà l'al - ma e il co - re, la - scia-re - te-lo
- gnel che ta - ce e mo - re sve-ne - ras-si per
san - gue l'al - ma e 'l co - re, la - scia-re - te-lo

l'al - ma e il co - re, la - scia - re - te-lo voi,
ta - ce e mo - re sve - ne - ras-si per voi,
l'al - ma e 'l co - re, la - scia - re - te-lo voi,

l'al-ma e il co - re, la - scia - re - te-lo voi, la - scia-re - te-lo
ta - ce e mo - re sve-ne - ras-si per voi, sve-ne - ras-si per
l'al-ma e 'l co - re, la - scia - re - te-lo voi, la - scia-re - te-lo

11

voi, la - scia - re - te - lo voi, la - scia - re - te - lo voi, la - scia-
voi, sve - ne - ras - si per voi, sve - ne - ras - si per voi, sve - ne-
voi, la - scia - re - te - lo voi, la - scia - re - te - lo voi, la - scia-

la - scia - re - te - lo voi, la - scia - re - te - lo voi, la - scia-
sve - ne - ras - si per voi, sve - ne - ras - si per voi, sve - ne-
la - scia - re - te - lo voi, la - scia - re - te - lo voi, la - scia-

voi, la - scia - re - te - lo voi, la - scia - re-
voi, sve - ne - ras - si per voi, sve - ne - ras-
voi, la - scia - re - te - lo voi, la - scia - re-

13

- re - te - lo voi, per al - tro a - mo - re?"
- ras - si per voi, d'im - men-so ar - do - re".
- re - te - lo voi, per al - tro a - mo - re?".

- re - te-lo voi, la - scia-re - te-lo voi, per al - tro a - mo - re?"
- ras-si per voi, sve-ne - ras - si per voi, d'im - men-so ar - do - re".
- re - te-lo voi, la - scia-re - te-lo voi, per al - tro a - mo - re?".

- te-lo voi, la - scia-re - te-lo voi, per al - tro a - mo - re?"
- si per voi, sve-ne - ras - si per voi, d'im-men - so ar - do - re".
- te-lo voi, la - scia-re - te-lo voi, per al - tro a - mo - re?".

Comunione: (se serve) Tu mi guardi dalla croce (attr. W. A. Mozart) [31]

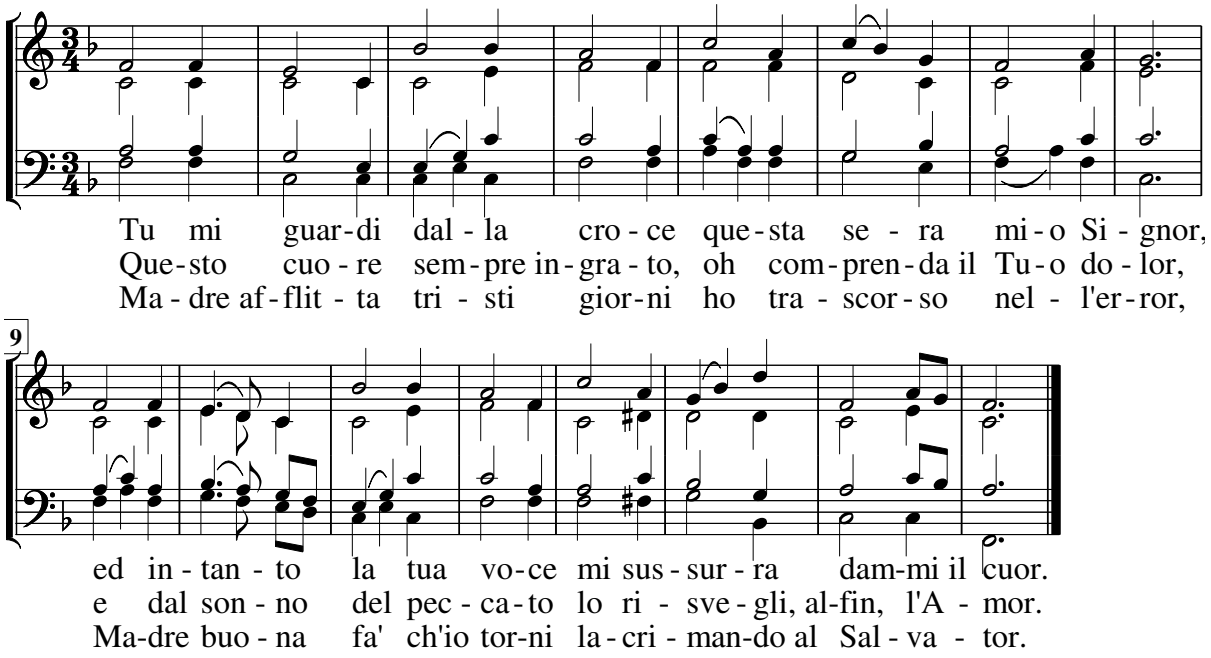

Canto finale – O Capo in sanguinato (*J. S. Bach*) [34]

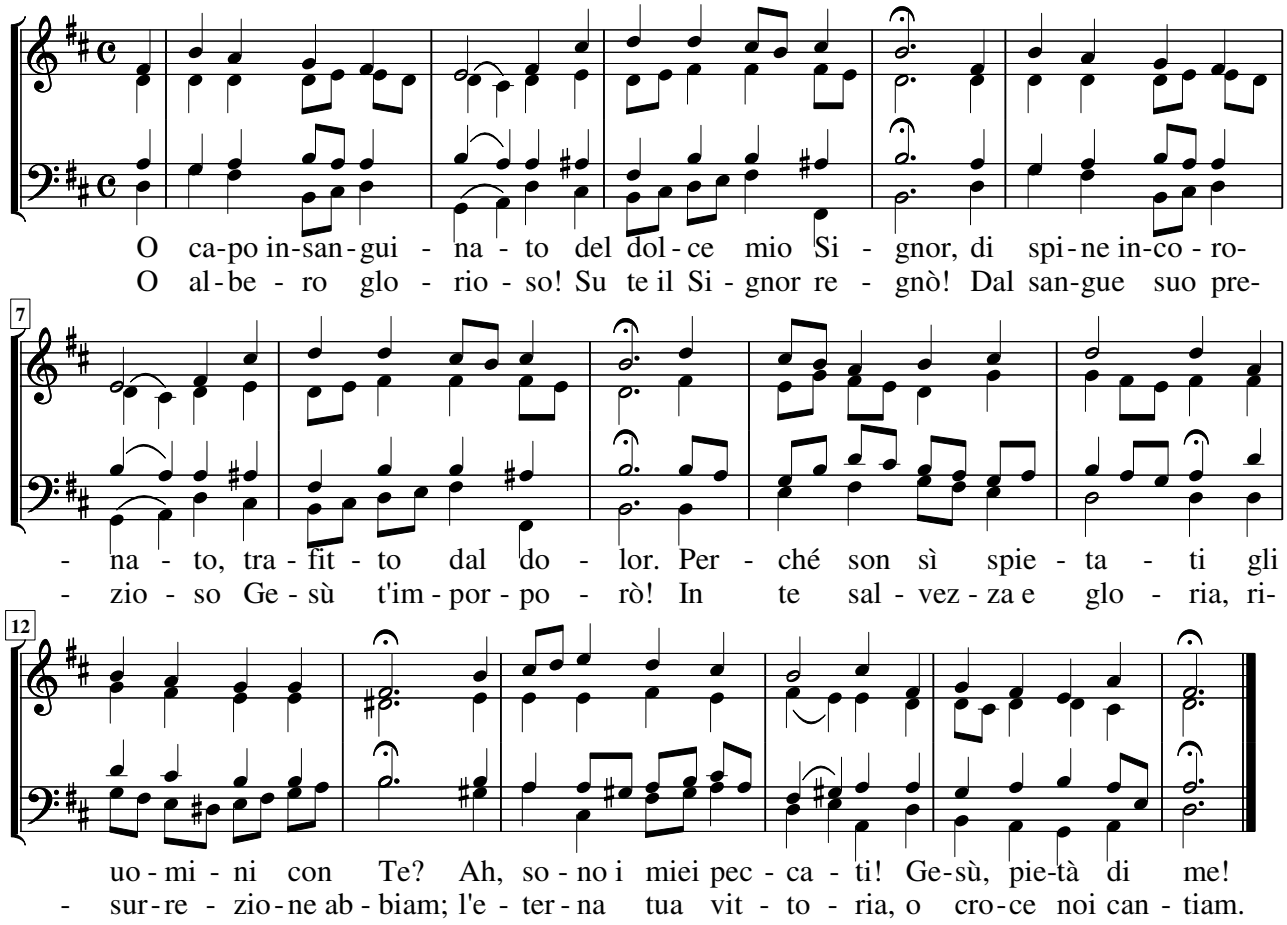

Messa
"in Coena Domini"

Lettura didascalia

Introito – In te la nostra gloria [32]

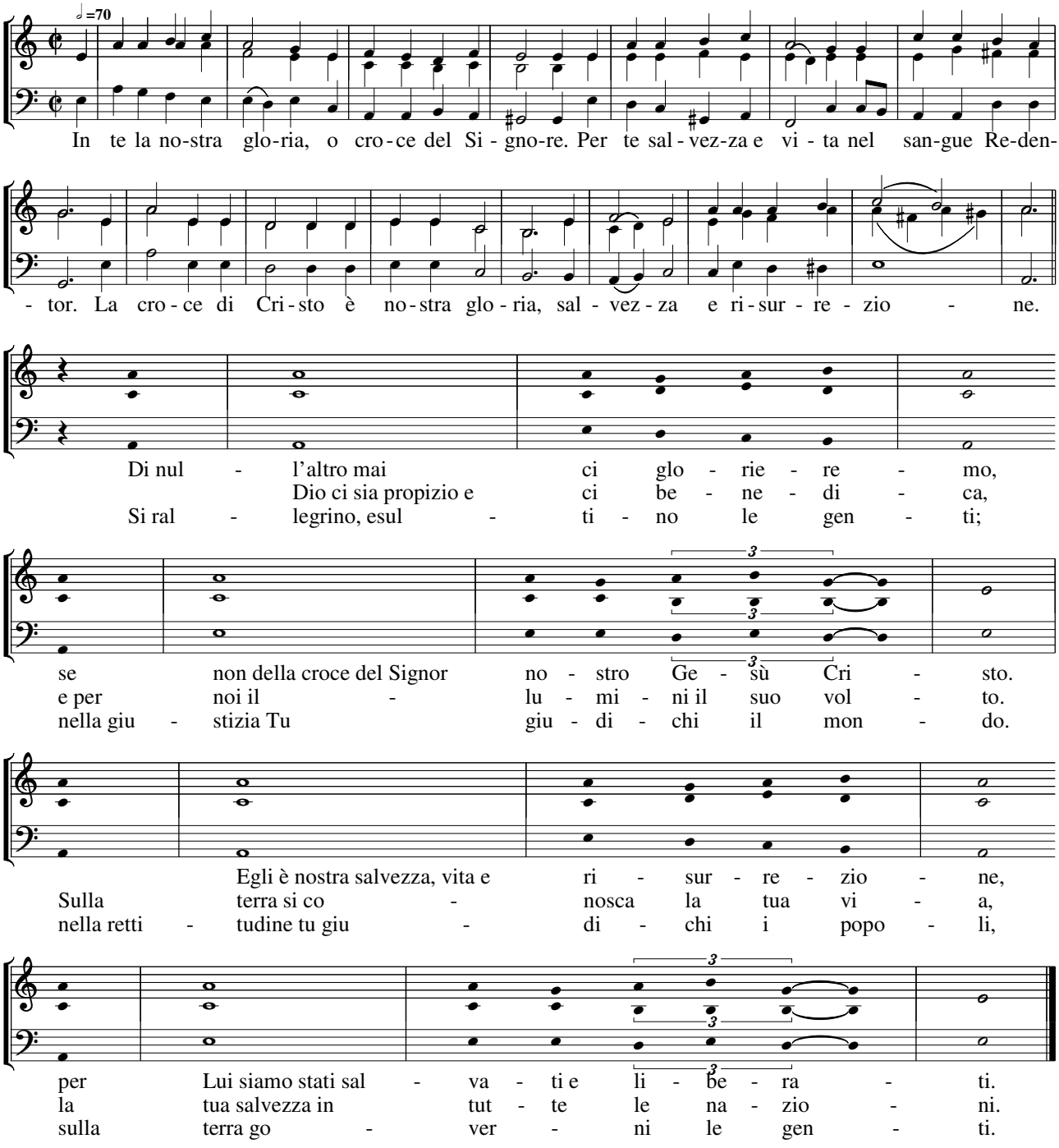

Accoglienza degli olii sacri

C. Ecco l'ampolla [...] l'appartenenza a Cristo. R. 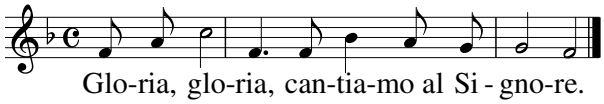

C. Ecco l'ampolla [...] loro nell'infermità. R. Gloria, gloria ...
C. Ecco l'ampolla [...] viene loro comunicata. R. Gloria, gloria ...

Kyrie

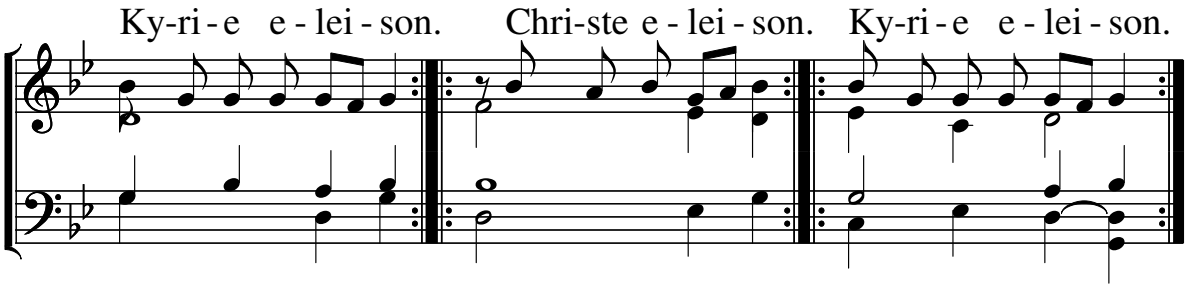

Gloria

Gloria a Dio nell'alto dei cieli (L. Picchi) [n.2 sul libretto dei canti]

Liturgia della Parola

Prima Lettura: Es 12, 1-8. 11-14

Salmo Responsoriale: dal Salmo 115

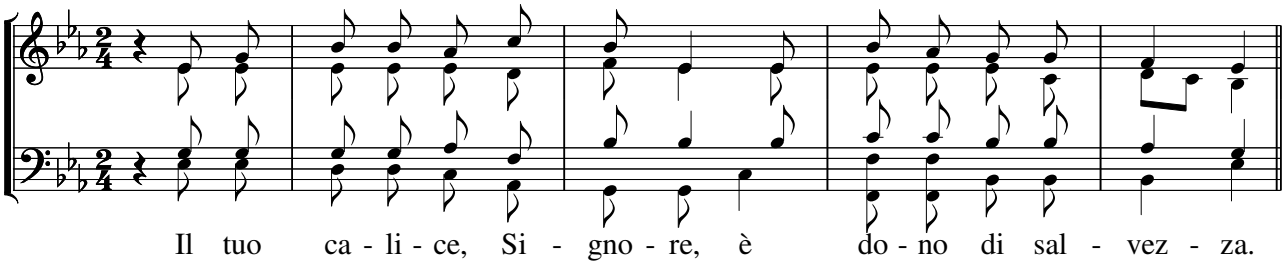

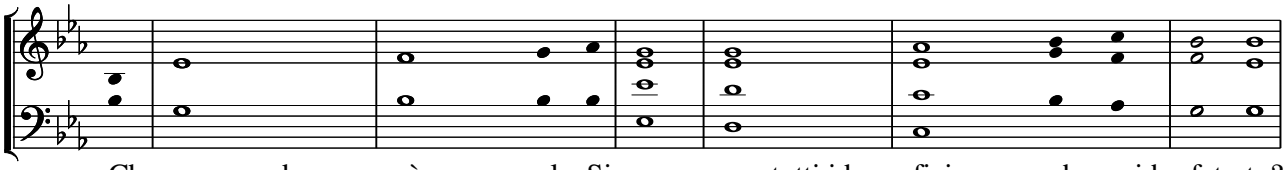

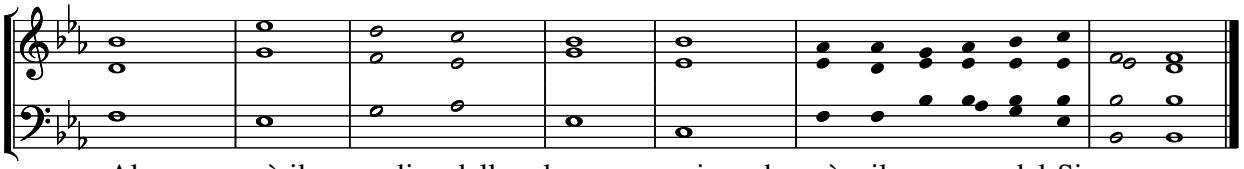

Seconda lettura: 1 Cor 11, 23-26

Canto al vangelo: Cf Gv 13,34

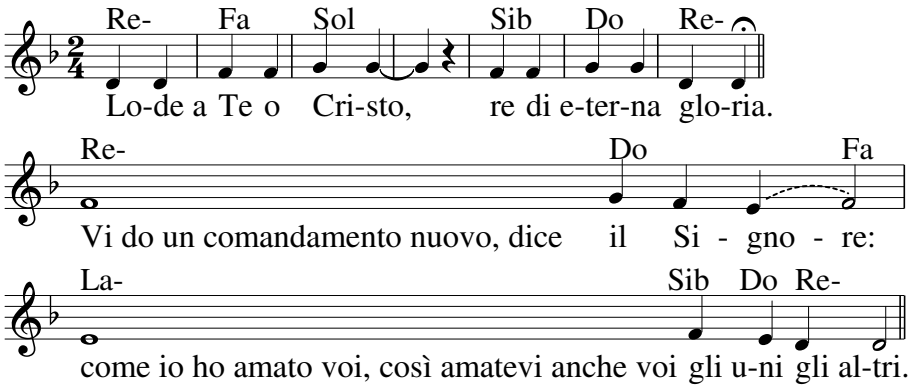

Vangelo: Gv 13, 1-15

Lavanda dei Piedi

Lettura didascalia

Dov'è Carità e amore [n.73 sul libretto]

Offertorio

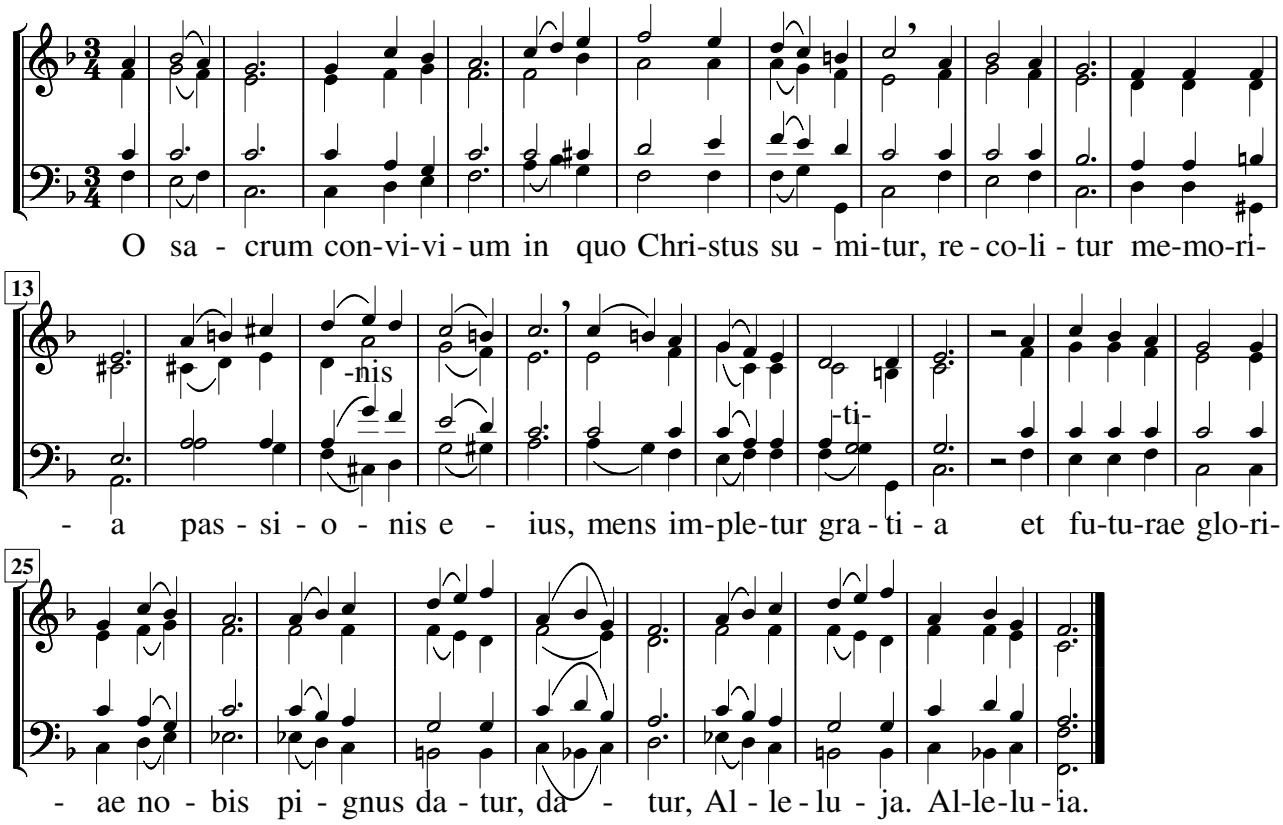

Liturgia Eucaristica

Santo (*L. Picchi*). *v. sopra*
Padre nostro. *v. sopra*
Tuo è il regno. *v. sopra*

Agnus Dei

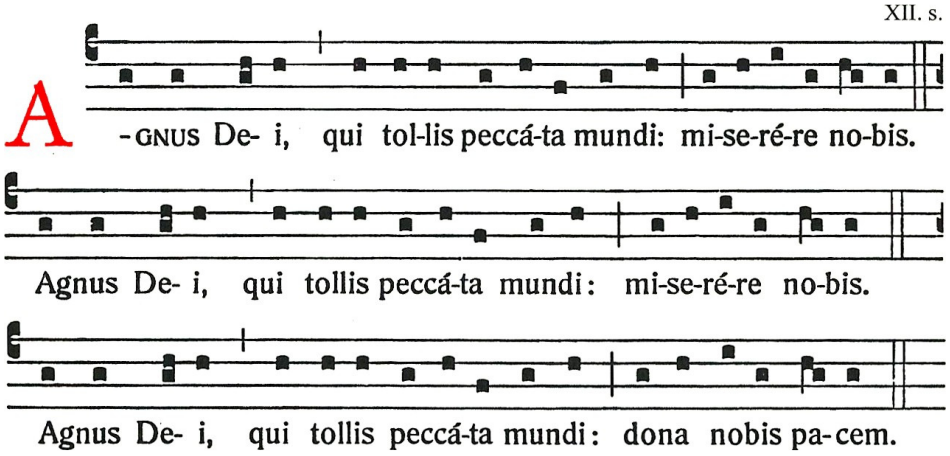

Lettura didascalia

Comunione: Gesù pane di vita (*arm. J. S. Bach*) [34]

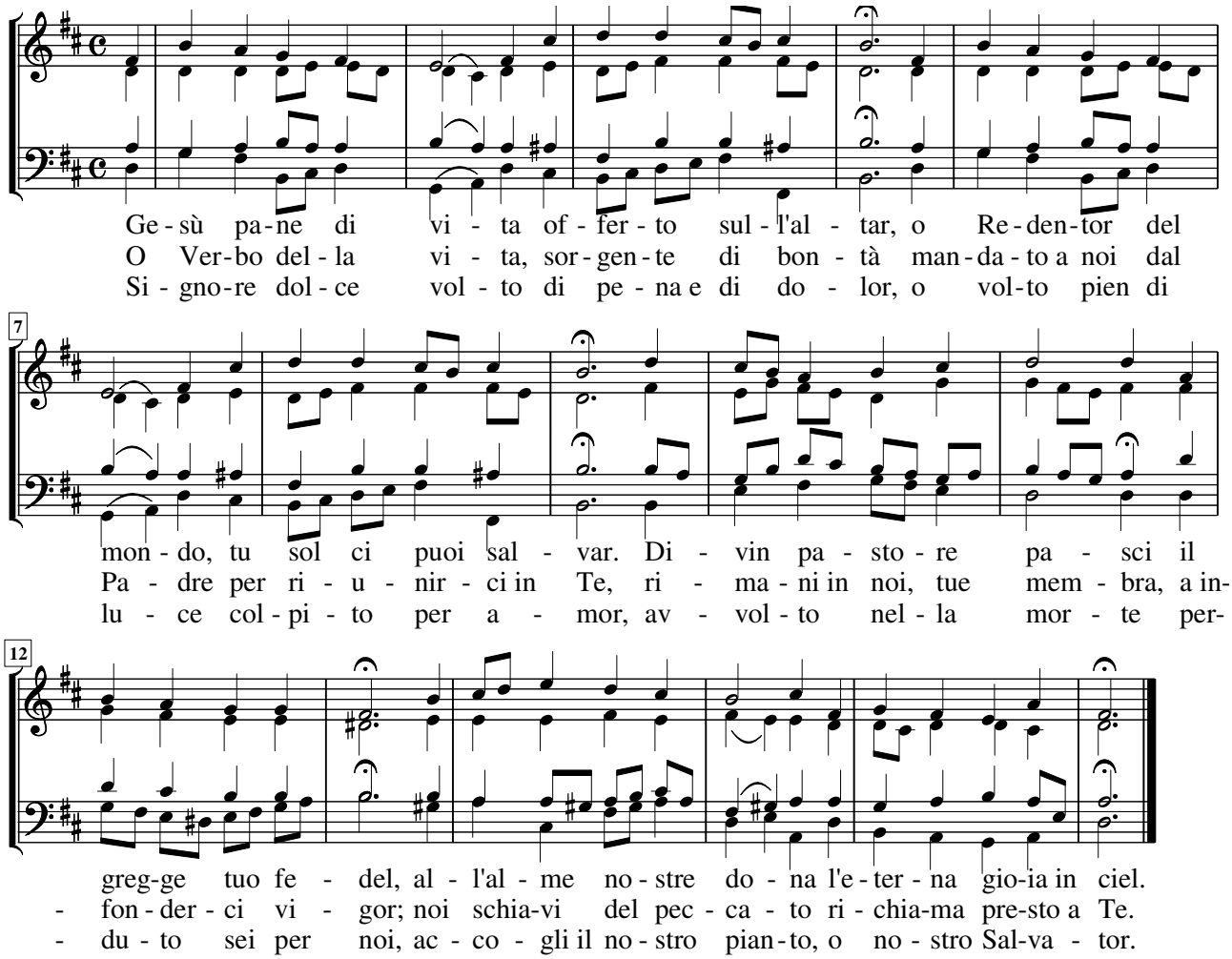

III

P

Ange lingua glo-ri- ó-si Córpo-ris mysté-ri- um,

Sangui-nísque pre- ti- ó-si, Quem in mundi pré-ti- um Fructus

ventris gene-ró-si Rex effú-dit gén-ti- um. 2. No-bis da-tus,

no-bis na-tus Ex intácta Vírgi-ne, Et in mundo con-

versá-tus, Sparso verbi sémi-ne, Su- i mo-ras inco-lá-tus

Mi-ro clausit ór-di-ne. 3. In suprémae nocte cenae Re-

cúmbens cum frátri-bus, Observá-ta lege ple-ne Ci-bis

in le-gá-li-bus, Ci-bum turbae du- o-dénae Se dat su- is

má- ni-bus. 4. Verbum ca-ro, panem ve-rum Verbo carnem

éf-fi-cit : Fitque sanguis Christi me-rum, Et si sensus

dé- fi-cit, Ad firmándum cor sincé-rum So-la fi- des súf- fi-cit.

III

T Antum ergo Sacraméntum ve-ne-rémur cérnu- i :

et antíquum do-cuméntum novo cedat rí- tu- i : praestet

fi-des suppleméntum sénsu- um de- féctu- i. Ge-ni- tó- ri,

Ge-ni-tóque laus et iu-bi-lá-ti- o, sa-lus, honor, virtus

quoque sit et bene- dícti- o : pro-ce-dénti ab utróque

compar sit lau-dá- ti- o. A- men.

Lettura didascalia

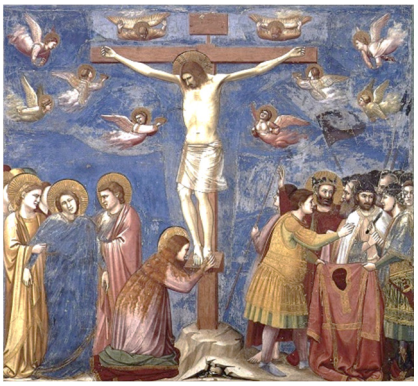

Passione del Signore

N.B.: Non si usa l'organo. Si inizia senza canto.

Liturgia della parola

Prima Lettura: Is 52, 13 - 53, 12

Salmo Responsoriale: dal Salmo 30

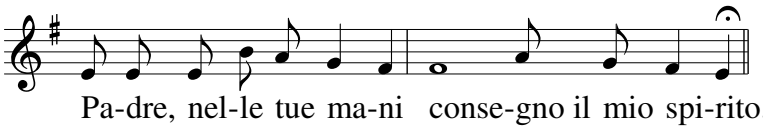

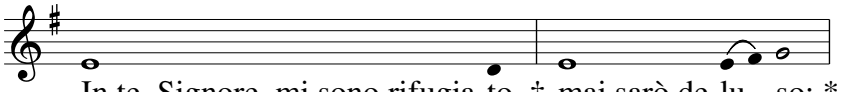

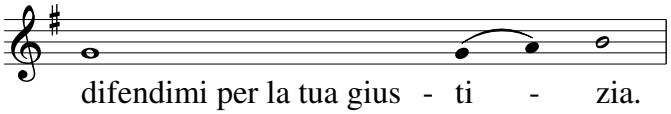

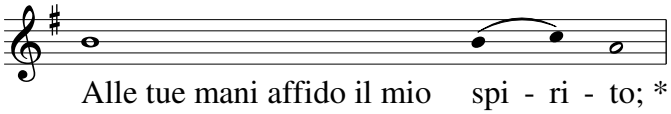

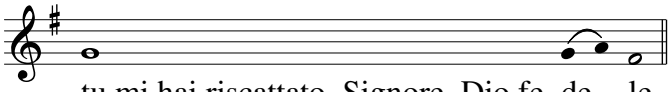

Sono il rifiuto dei miei nemi*ci* † e persino dei miei vi**ci**ni, *
il terrore dei miei conoscenti; chi mi vede per strada mi **sfugg**e.
Sono come un morto, lontano dal **cuo**re; *
sono come un coccio da get**ta**re.

Ma io confido in te, Signo*re*; † dico: «Tu sei il mio **Di**o, *
i miei giorni sono nelle tue **ma**ni».
Liberami dalla mano dei miei ne**mi**ci *
e dai miei persecu**to**ri.

Sul tuo servo fa' splendere il tuo **vol**to, *
salvami per la tua miseri**cor***di*a.
Siate forti, rendete saldo il vostro **cuo**re,
voi tutti che sperate nel Si**gno**re.

Seconda Lettura: Eb 4, 14-16; 5, 7-9

Canto al Vangelo: Cf Fil 2, 8-9

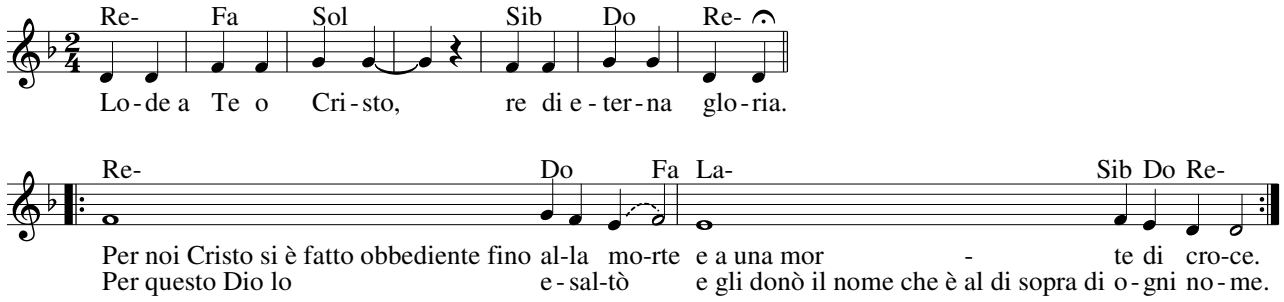

Vangelo: Gv 18, 1-19, 42

Adorazione della Santa Croce

Il coro di san Gioacchino canta le lamentazioni.

Santa Comunione

Crux fidelis (*popolare di Zamora, Spagna*) [33]

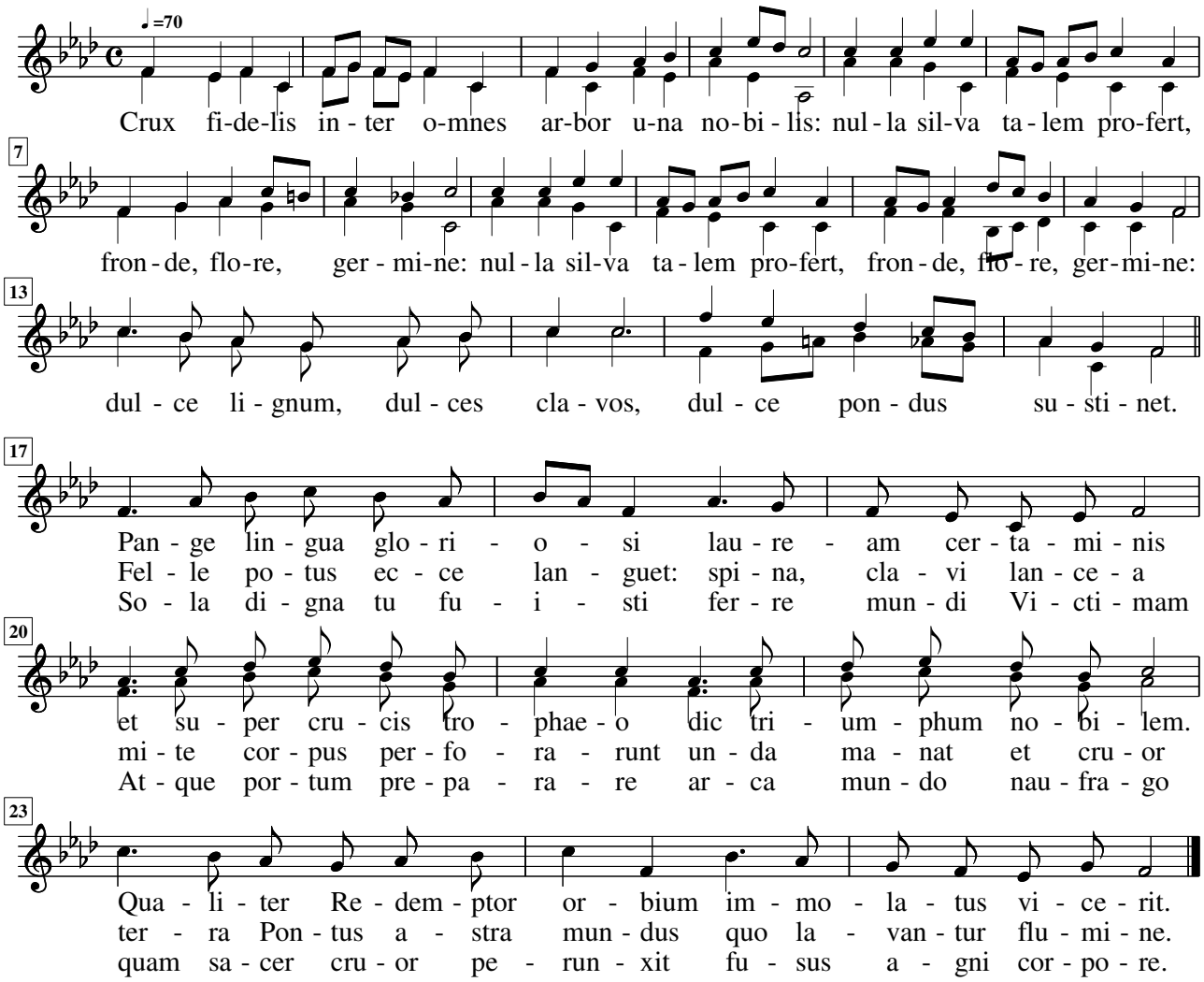

Adoramus Te Christe (*ignoto*) [26]

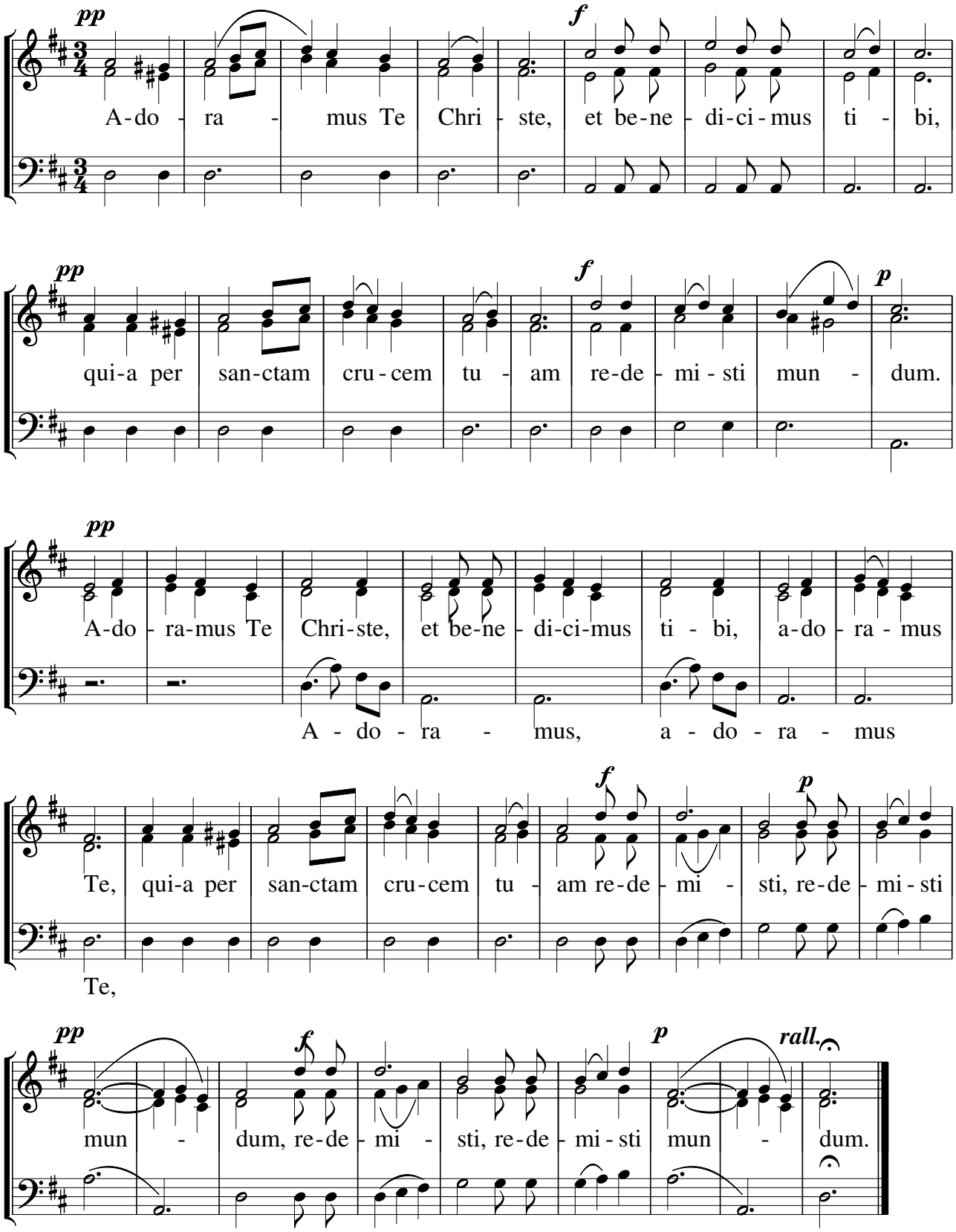

Veglia di Pasqua

Lucernario

Lettura didascalia

Benedizione del fuoco

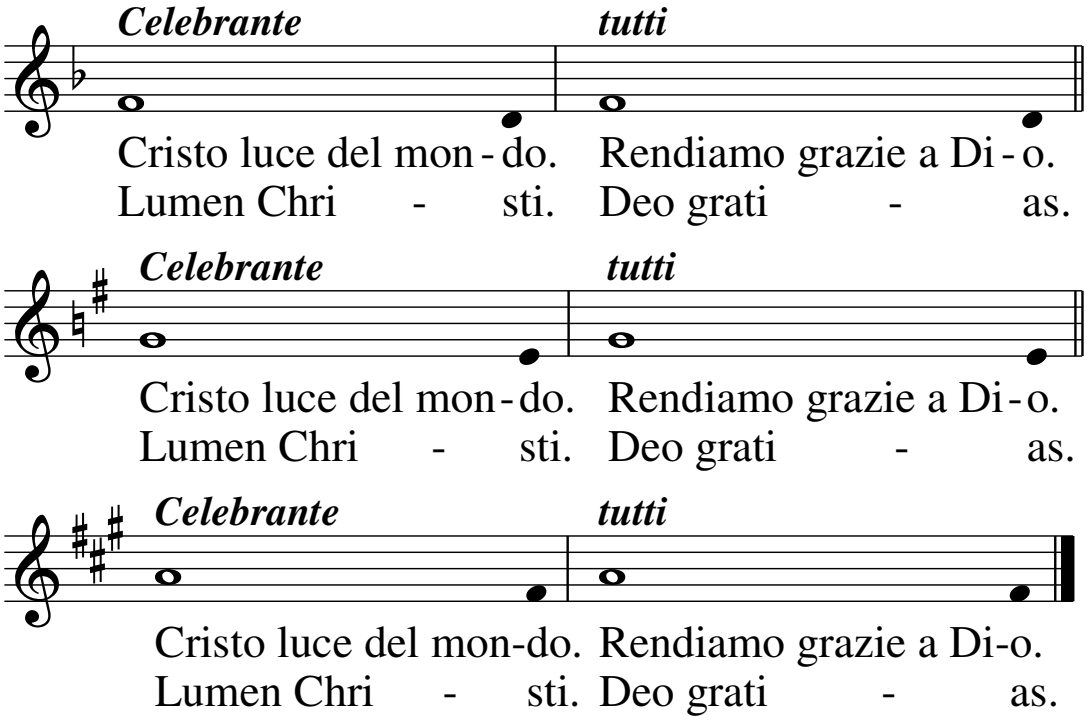

Annunzio Pasquale

Il diacono canta (o recita) l'*Exultet*.

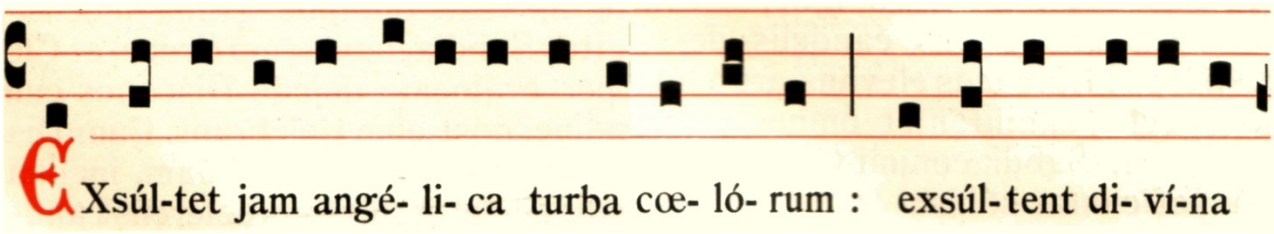

Liturgia della Parola

Lettura didascalia

I Salmo Ps 32

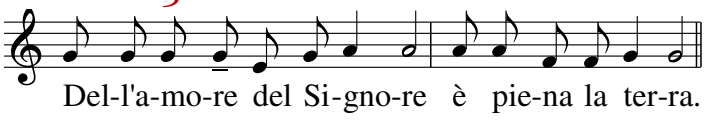

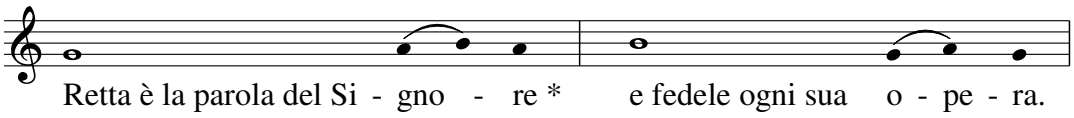

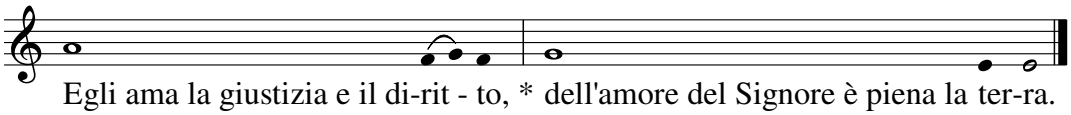

Dalla parola del Signore furono fatti i **cie**li, *
dal soffio della sua bocca ogni loro **schie**ra.
Come in un otre raccoglie le acque del **ma**re, *
chiude in riserve gli a**bi**ssi.

Beata la nazione che ha il Signore come **Di**o, *
il popolo che Egli ha scelto come sua eredi**tà**.
Il Signore guarda dal **cie**lo, *
egli vede tutti gli **uo**mini.

L'anima nostra attende il Si**gno**re, *
egli è nostro aiuto e nostro **scu**do.
Signore, sia su di noi la tua **grazi**a, *
come da te noi spe**ria**mo.

II Salmo Ps 15

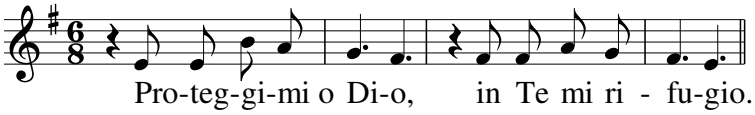

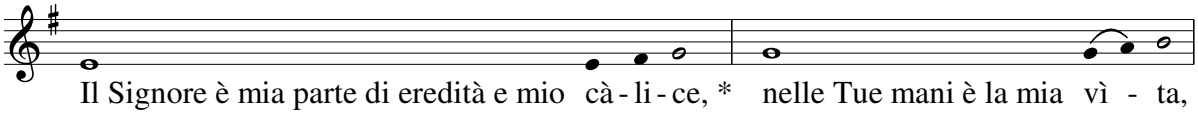

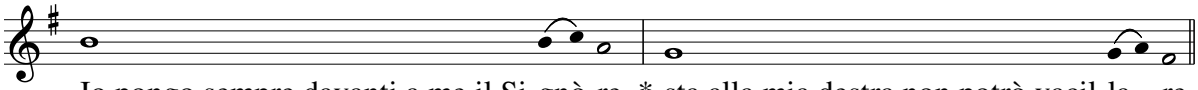

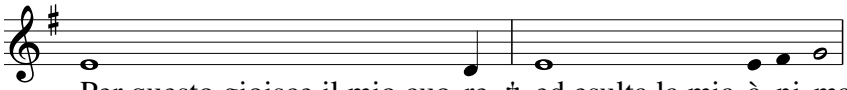

Per questo gioisce il mio cuo-re, † ed esulta la mia à-ni-ma; *
anche il mio corpo riposa al si**cu**ro,
perché non abbandonerai la mia vita negli in**fe**ri, *
né lascerai che il tuo fedele veda la **fos**sa.

Mi indicherai il sentiero della **vi**ta, *
gioia piena nella tua pre**sen**za,
dolcezza senza **fi**ne *
alla tua **de**stra.

III Salmo Es 15 Coro

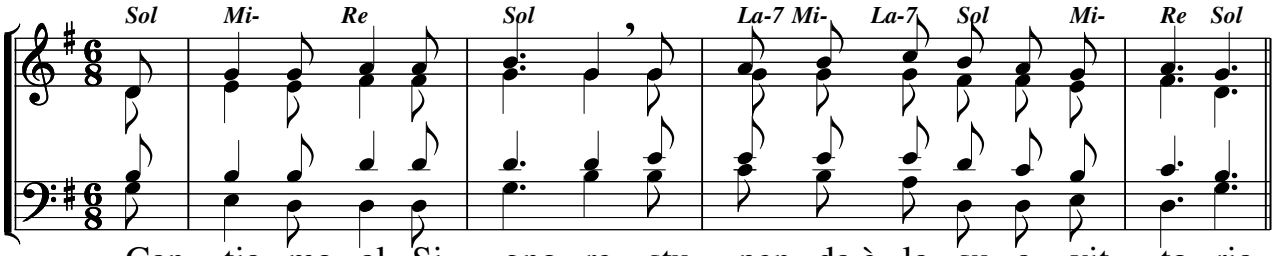

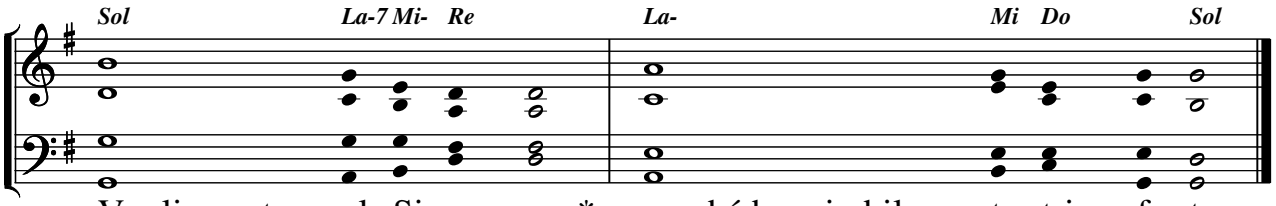

Voglio cantare al Si - gno - re: * perché ha mirabilmen - te trion - fa - to,
cavallo e cavaliere ha getta**to** nel mare. *
Mia forza e mio canto è il Signore, Egli è stato la mi**a** salvezza.
È il mio Dio e lo vo**glio** lodare, *
è il Dio di mio padre e lo voglio **e**saltare.

Il Signore è un guerriero, Signore **è il** suo nome. *
I carri del faraone e il suo esercito li ha scaglia**ti** nel mare
e i suoi combat**ten**ti scelti *
furono sommersi **nel** Mar Rosso.

Gli abissi li ricoprirono, sprofondarono **co**me pietra. *
La tua destra, Signore, è gloriosa per **la** potenza,
la tua de**stra**, Signore, *
annienta **il** nemico;

Tu fai entrare il tuo popolo e lo pianti sul monte della tua e**re**dità, *
luogo che per tua dimora, Signore, hai **pre**parato,
santuario che le tue mani, Signore, han**no** fondato. *
Il Signore regni in eterno **e** per sempre!

IV Salmo Ps 29

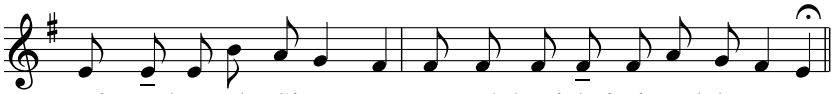

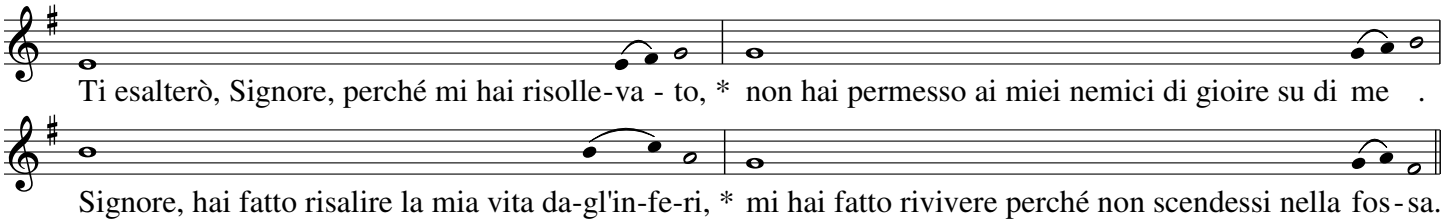

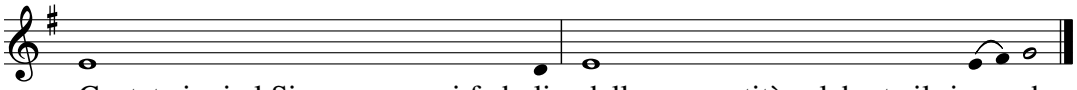

perché la sua collera dura un istante, la sua bontà per tutta la **vi**ta.
Alla sera ospite è il pi**an**to *
e al mattino la **gio**ia.

Ascolta, Signore, abbi pietà di me, *
Signore, vieni in mio ai**u**to.
Hai mutato il mio lamento in **dan**za; *
Signore, mio Dio, ti renderò grazie per **sem**pre.

V Salmo Is 12

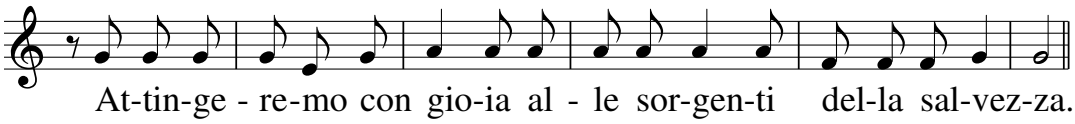

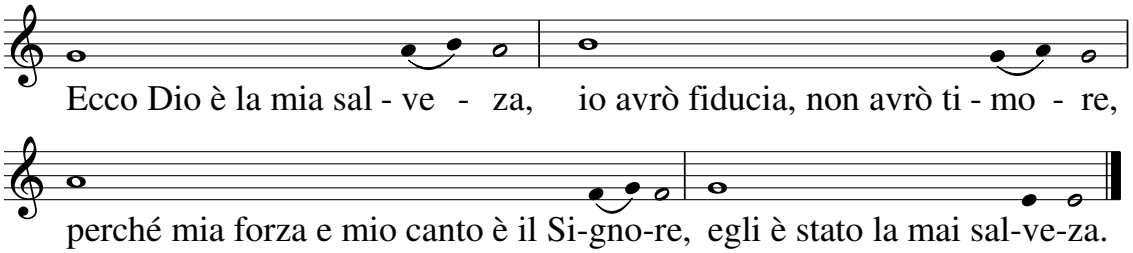

Attingerete acqua con gioia alle sorgenti della sal**vez**za.
Rendete grazie al Signore e invocate il suo **no**me,
proclamate fra i popoli le sue **ope**re,
fate ricordare che il suo nome è sub**li**me.

Cantate inni al Signore, perché ha fatto cose ec**cel**se,
le conosca tutta la **ter**ra.
Canta ed esulta, tu che abiti in **Si**on,
perché grande in mezzo a te è il Santo d'Isra**e**le.

VI Salmo Ps 18

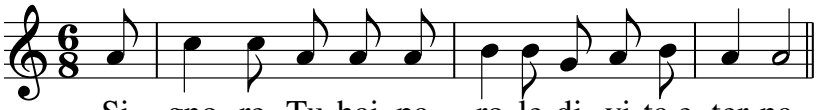

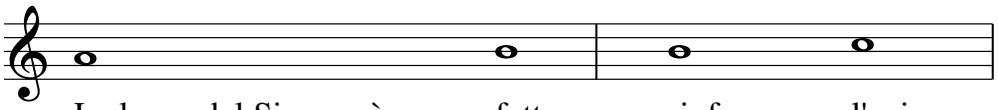

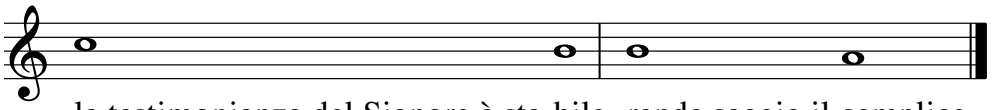

I precetti del Signore sono **ret**ti, *
fanno gioire il **cuo**re;
il comando del Signore è **lim**pido, *
illumina gli **oc**chi.

Il timore del Signore è **pu**ro, *
rimane per **sem**pre;
i giudizi del Signore sono fe**de**li, *
sono tutti **giu**sti.

Più preziosi del**l'o**ro, *
di molto oro **fi**no, *
più dolci del miele *
e di un favo stil**lan**te.

VII Salmo Ps 41

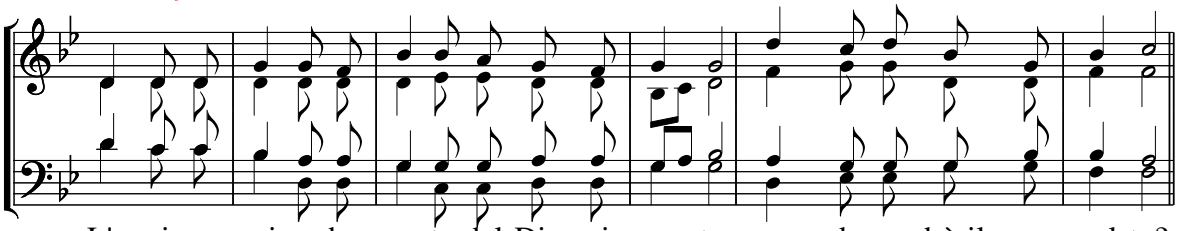

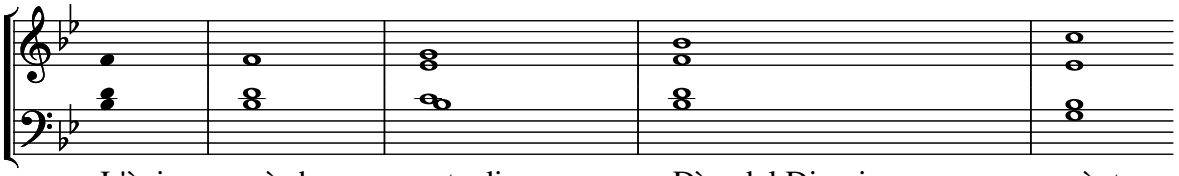

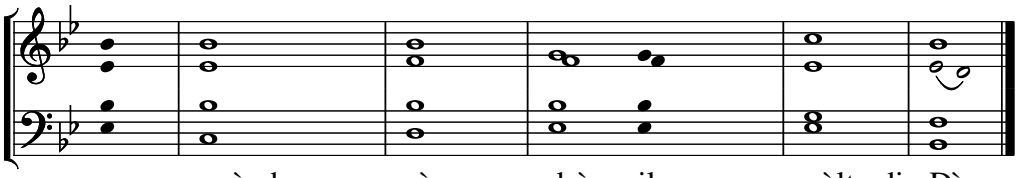

Salmo Responsoriale Alleluiatico

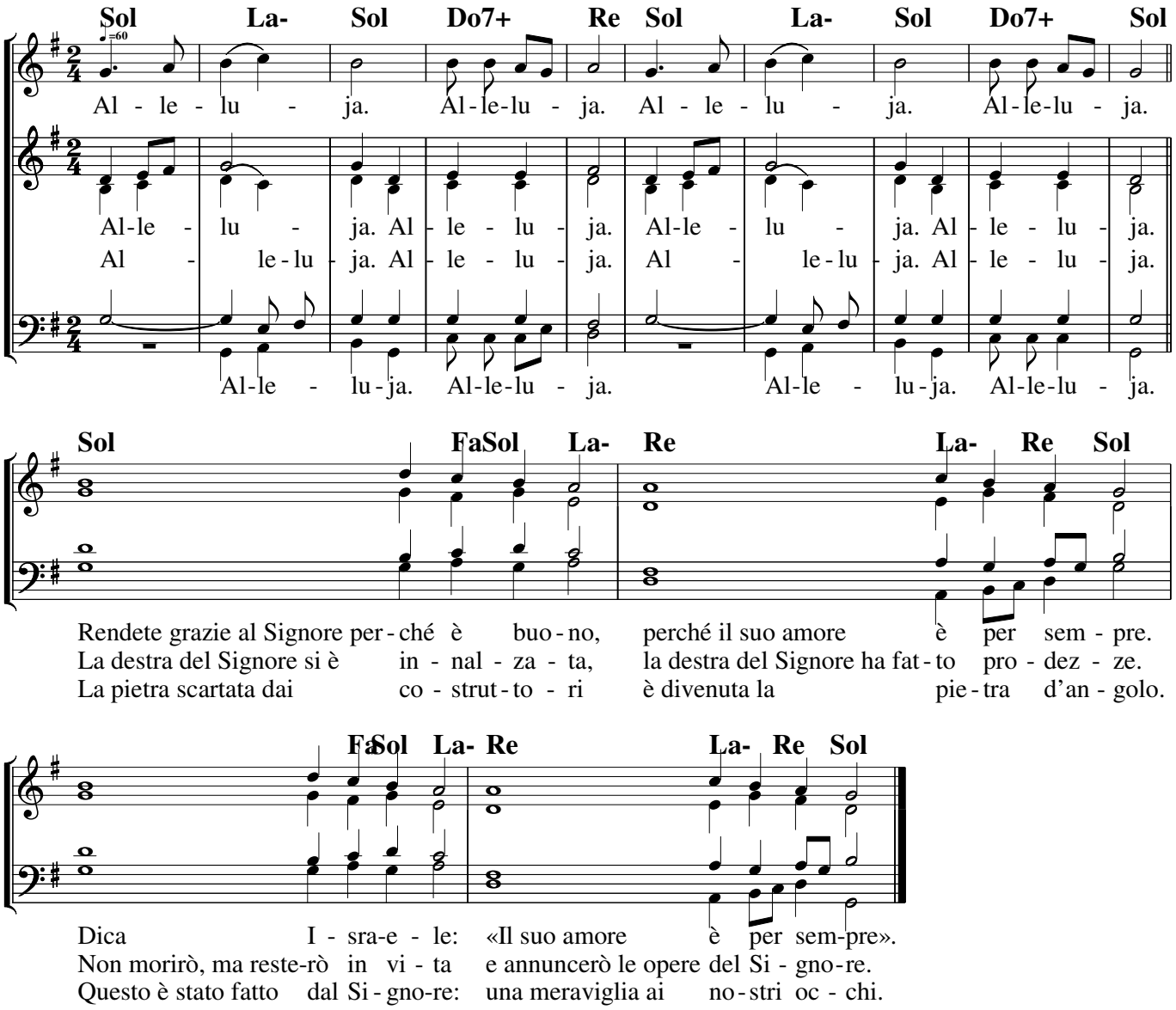

Dopo il vangelo si ripete solo il ritornello

Liturgia Battesimale

Lettura didascalia

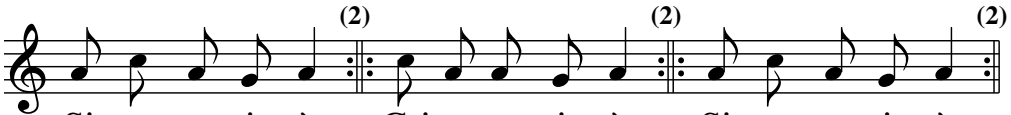

Si-gno-re pie-tà, Cri - sto pie-tà, Si-gno-re pie-tà,

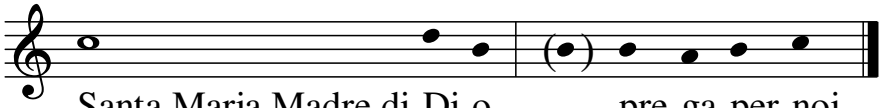

Santa Maria Madre di Di-o, pre-ga per noi.
Santi Angeli di Di-o, pre-ga - te per noi.

Si prosegue con

Santi Pietro e **Pa**olo
Sant'An**dre**a
San Gio**va**nni
San **Gia**como
Santi Gioacchino e Anna
Santo **Ste**fano
San Lo**re**nzo
Santi Vitale e A**gri**cola

Sant'Am**bro**gio
San **Za**ma
San Pe**tro**nio
Sant'Ago**sti**no
San Bene**det**to
San Fran**ce**sco
San Do**me**nico
Sant'Al**ber**to

San Tommaso d'A**qui**no
Santa Cate**ri**na
San Giovanni Maria Vian**ne**y
Santa Clelia Bar**bie**ri
Si aggiungono i nomi dei battezzandi

Voi tutti santi e sante di **Di**o

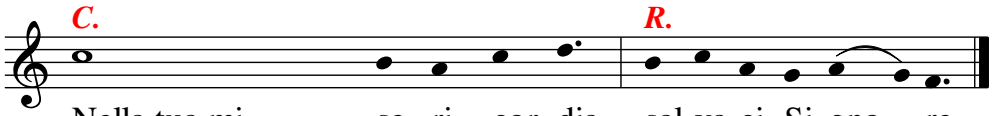

Nella tua mi - se - ri - cor - dia, sal-va-ci Si-gno - re.
Da o - gni ma - le, sal-va-ci Si-gno - re.
Da o - gni pec-ca - to, sal-va-ci Si-gno - re.
Dalla mor - te e - ter - na, sal-va-ci Si-gno - re.
Per la Tua in - car-na - zio - ne, sal-va-ci Si-gno - re.
Per la Tua morte e ri-sur-re - zio - ne, sal-va-ci Si-gno - re.
Per il dono dallo Spi-ri - to San-to, sal-va-ci Si-gno - re.

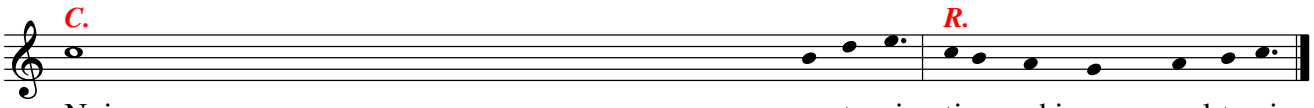

Noi pec - ca-to-ri, ti pre-ghia-mo as-col-ta-ci.
Dona la grazia della vita nuova nel Battesimo a questi tuo-i e-let-ti, ti pre-ghia-mo as-col-ta-ci.

Se NON ci son battezzandi invece di "Dona la grazia..." si canta:
C. Benedici e santifica con la grazia del tuo Spirito questo fonte battesimale da cui nascono i **tuoi** figli, ***R.*** ti preghiamo ascoltaci.

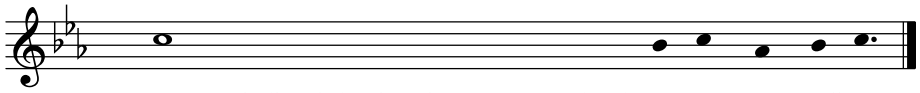

C. Gesù Figlio del Dio vivente, ascolta la no-stra sup-pli-ca.
T. Gesù Figlio del Dio vivente, ascolta la no-stra sup-pli-ca.

Rinnovazione delle promesse battesimali

Aspersione

♩=100

Solo

Ec-co l'ac-qua, che sgor - ga dal tem-pio san-to di Di - o, al-le-

Tutti *Solo*

- lu - ia, al-le - lu - ia; e a quan-ti giun-ge-rà que - st'ac-qua por-te-rà sal - vez-za, ed es-si can-te-

Al-le - lu - ia.

Tutti

- ran - no: al-le - lu - ia, al - le - lu - ia. Al-le - lu - ia, al - le - lu - ia.

Al-le - lu - ia, al-le - lu - ia.

L'intervento polifonico del coro è facoltativo; le risposte possono essere cantate semplicemente all'unisono.

Sorgenti delle acque bene-dite il Si-gnore, lo - datelo ed esal-ta-te-lo nei se-co-li.
Sia gloria al Padre e al Figlio e allo Spirito Santo, ora e sempre nei se-co-li dei se-co-li.

Preghiera dei fedeli

Lettura didascalia

Offertorio – Franz Liszt, Alleluja “O filii et filiae” dall’oratorio “Christus”

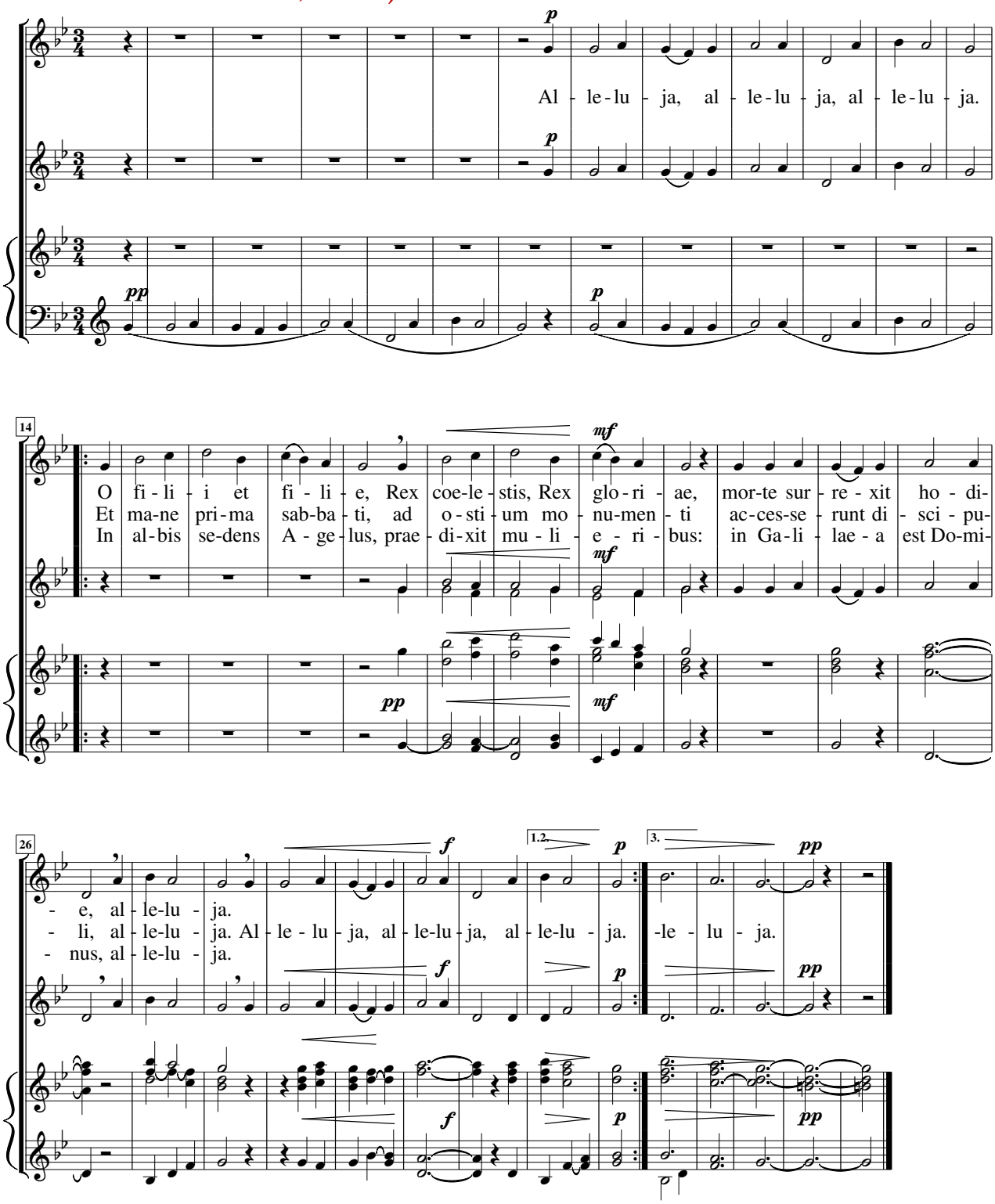

Sactus

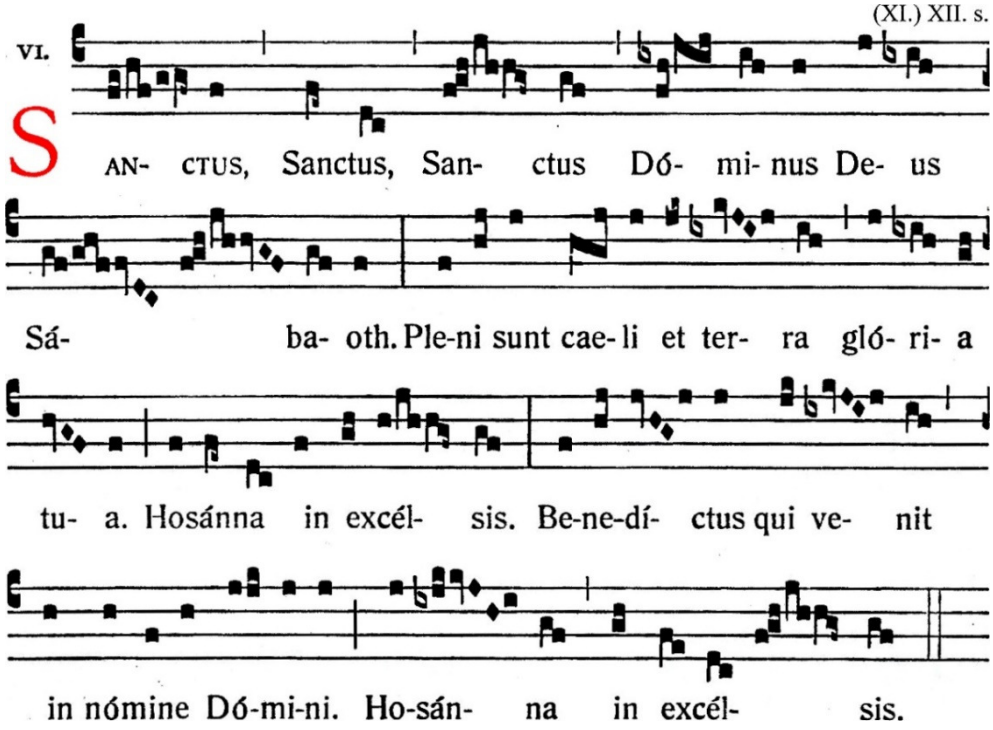

Dossologia

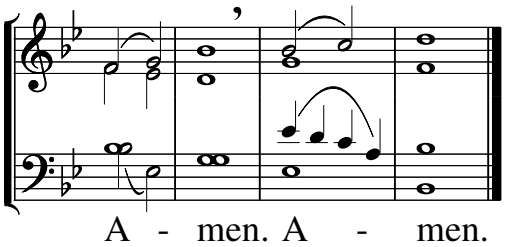

Padre nostro

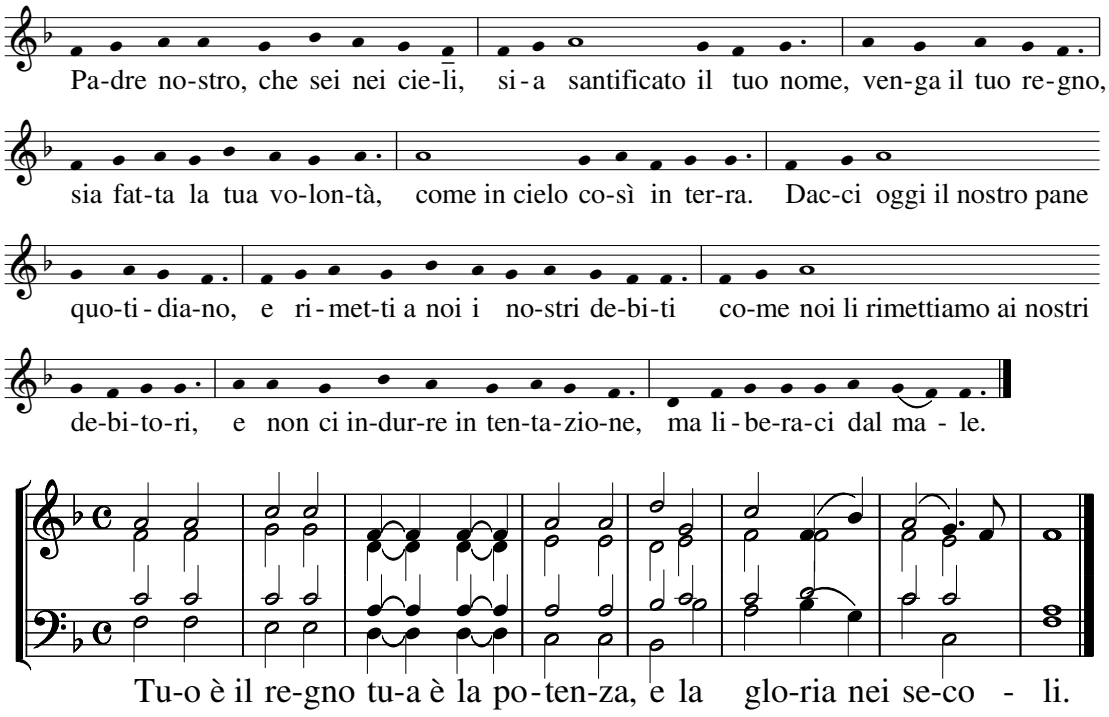

Agnus Dei

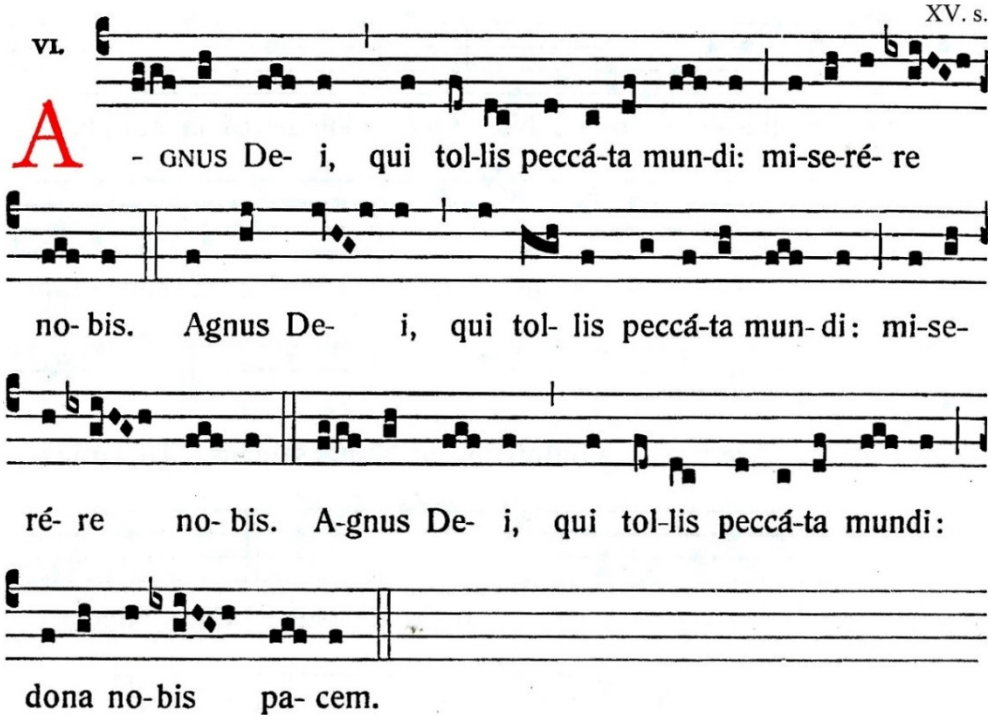

Antifona di Comunione - Pascha nostrum (*O. Ravanello*)

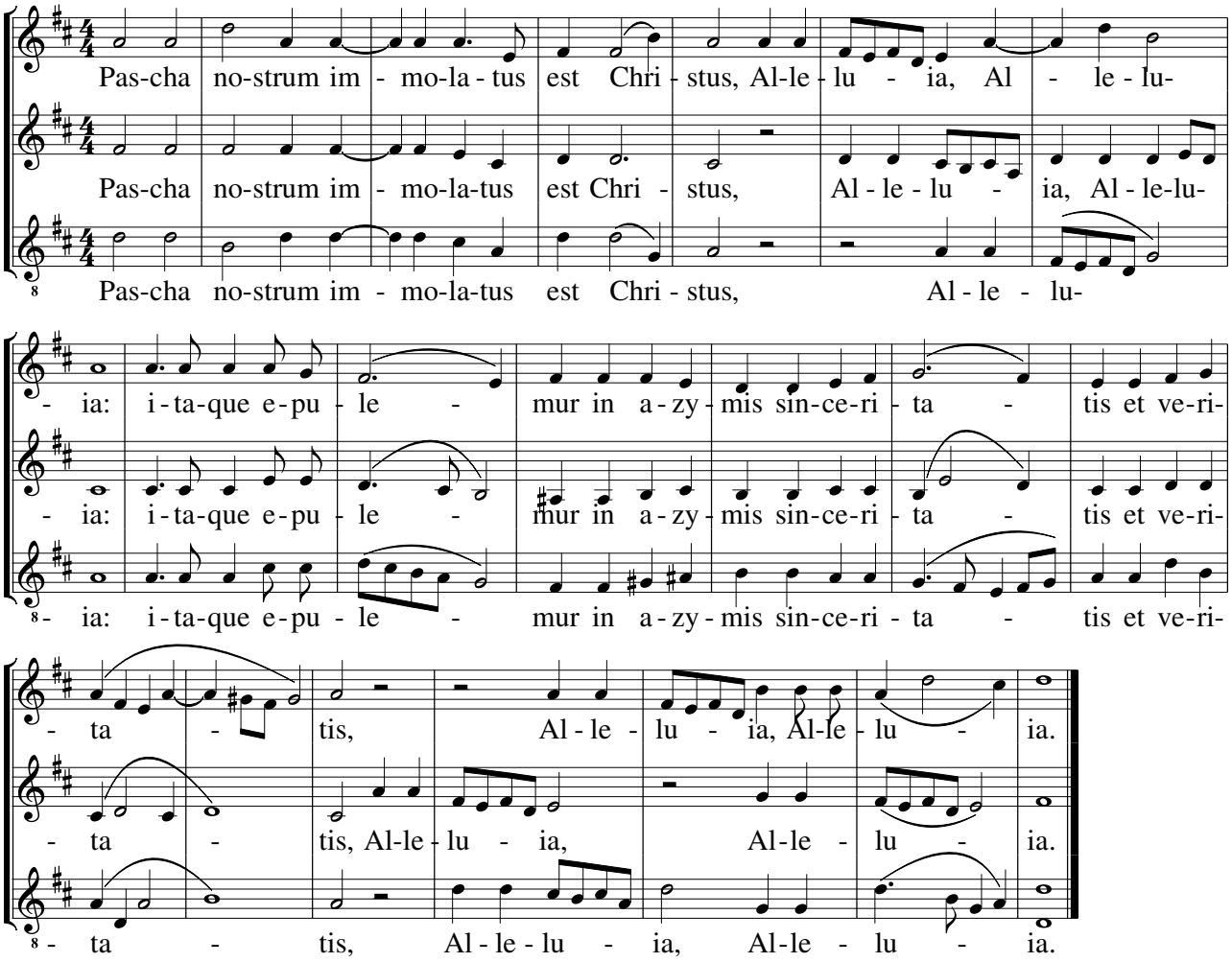

Comunione – Jesu Christo glorioso (*Laudario di Cortona, Lauda n.27*)

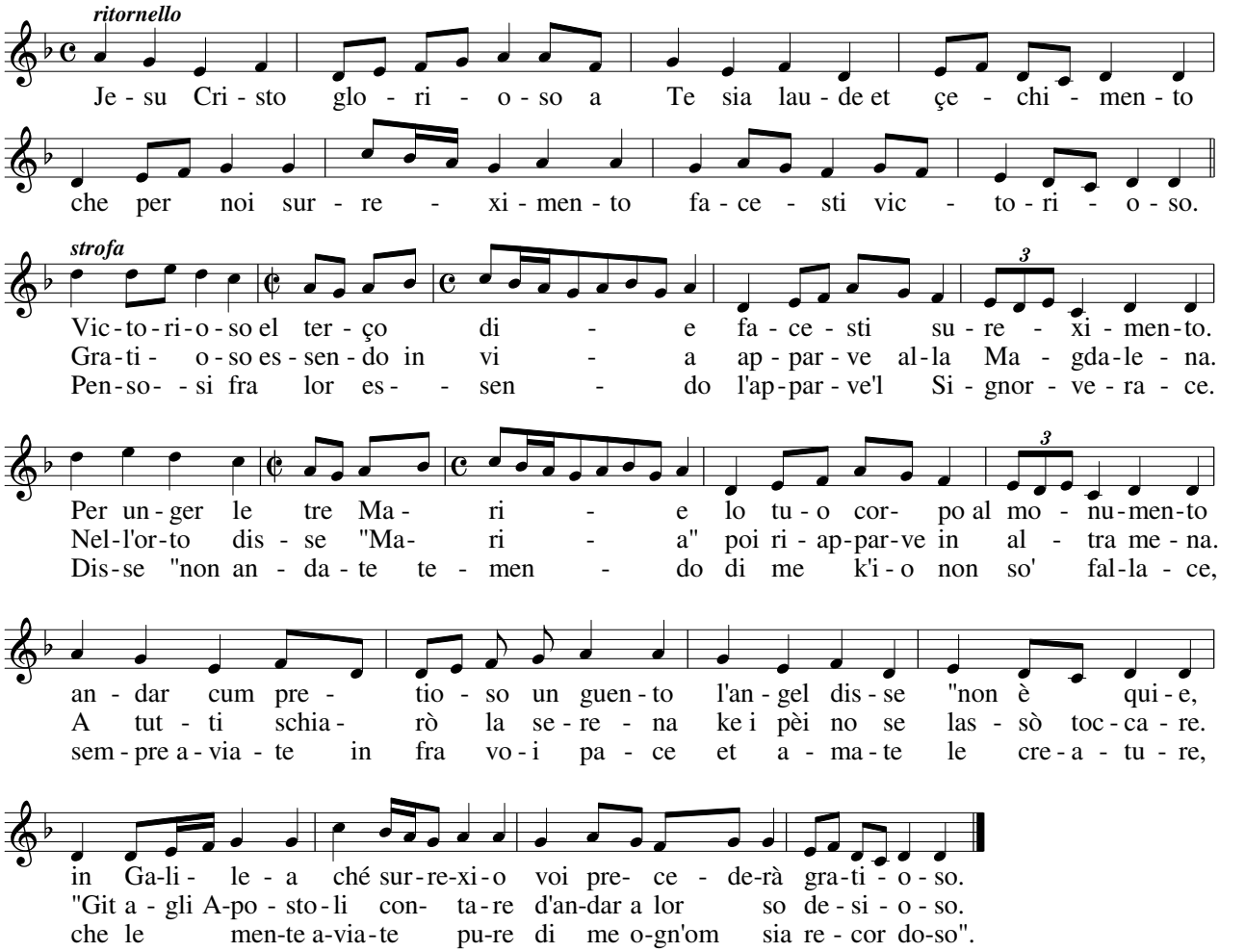

Canto finale – Gioia del cuore (*musica di G. G. Gastoldi*) [37]

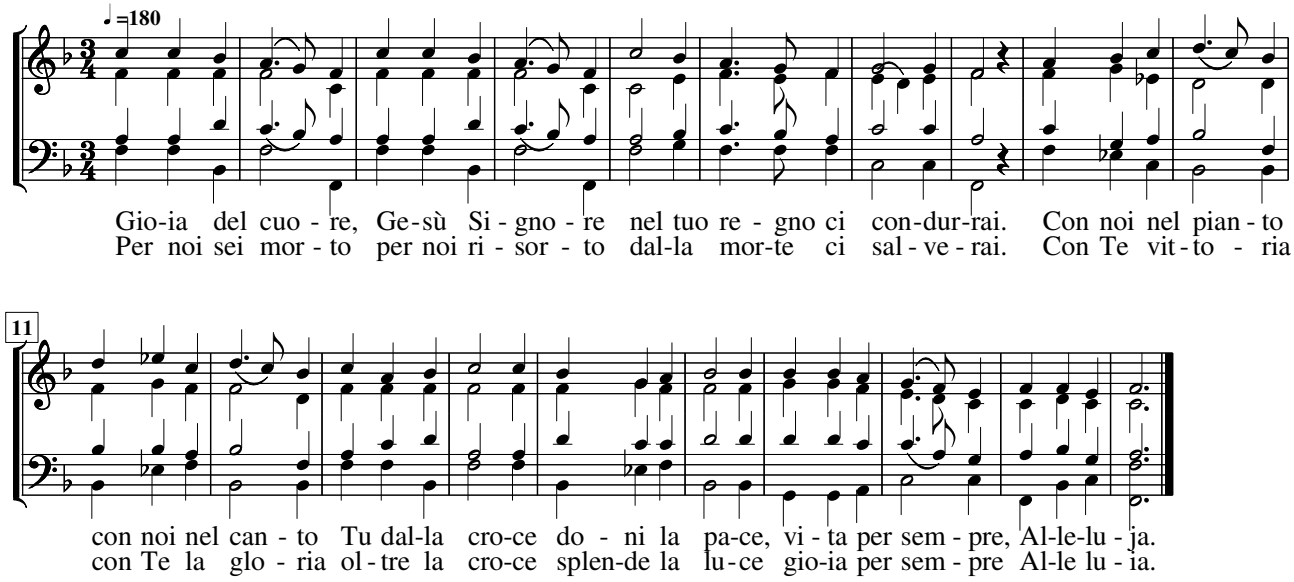

MMXVIII